

Hemorrede Pública de Goiás

Relatório Mensal de Atividades



Sumário

APRESENTAÇÃO	6
1- BREVE DESCRIÇÃO DA HEMORREDE PÚBLICA DE GOIÁS	6
2. HEMORREDE DE GOIÁS NO CONTEXTO DO SISTEMA REGIONAL DE SAÚDE.....	7
a) ATIVIDADES DESENVOLVIDAS PELO HEMOCENTRO DE GOIÁS	7
b) CLIENTES/USUÁRIOS	8
3. PROPOSTAS DE MELHORIA PARA A HEMORREDE PÚBLICA DE GOIÁS	9
4.1 ANÁLISE DOS RESULTADOS DAS METAS – QUADRO I	10
4 - INFORMAÇÕES DE PRODUÇÃO DA HEMORREDE	11
4.1.1. Internação Regime de Leito/dia:	14
4.1.2. Assistência Ambulatorial	14
4.1.3. Assistência Laboratorial e Hemoterápica:	15
4.2 INDICADORES DE QUALIDADE	17
a) Percentual de Pedido de Hemocomponentes x Atendimento	17
a) Percentual de Pedido de Hemocomponentes x Atendimento	17
b) Percentual de Cumprimento de Visitas Técnicas e Administrativas nas Unidades Assistidas pelo Hemocentro Coordenador.....	19
c) Doador Espontâneo	19
d) Doador de Repetição.....	20
e) Qualidade dos Hemocomponentes	21
5. ATIVIDADES DO HEMOGO	23
5.1. DIVISÃO DE COLETA	23
5.2. GERÊNCIA DE PESSOAS.....	33
5.3. FARMACIA.....	38
5.4. DEPARTAMENTO DE APOIO LOGISTICO	44
5.5. GERÊNCIA DE LOGISTICA	45
5.6. DIVISÃO DE INFORMÁTICA	48
5.7. SESMT – SERVIÇO DE ENGENHARIA, SEGURANÇA E MEDICINA DO TRABALHO	50
5.8. ENGENHARIA CLÍNICA.....	56
5.7. ESCRITÓRIO DA QUALIDADE	63
5.7.1. ATIVIDADES REALIZADAS NO PERÍODO DE JUNHO/2020	63
5.8.2.1. GERENCIAMENTO DE RESÍDUOS	72
5.7.2.2. HEMOVIGILÂNCIA.....	73

5.7.2.3 SERVIÇOS DE CONTROLE E INFECÇÕES RELACIONADAS À ASSISTÊNCIA A SAÚDE (SCIRAS)	74
5.8. ATIVIDADES DO AMBULATÓRIO.....	75
5.9. RELATÓRIO DAS ATIVIDADES DA NUTRIÇÃO.....	76
6. ATIVIDADES	96
6.1. RIO VERDE	97
6.2. CATALÃO.....	106
6.3. CERES.....	109
6.4. JATAÍ	112
6.5. IPORÁ	116
6.6. QUIRINÓPOLIS.....	120
6.7. PORANGATU.....	123
6.8. FORMOSA.....	128

APRESENTAÇÃO

O presente relatório de gestão tem por objetivo demonstrar as atividades realizadas na Hemorrede Pública de Goiás sob a administração do Instituto de Desenvolvimento Tecnológico e Humano – IDTECH, conforme estabelecido no **Contrato de Gestão nº 070/2018 SES - GO** firmado entre este instituto e a Secretaria de Estado da Saúde (SES).

A finalidade de uma organização orienta o seu modo de gestão, nela está compreendido o modelo de planejamento, de execução e avaliação do trabalho, bem como o alcance do resultado esperado. Dessa forma o IDTECH tem como base em sua gestão a busca pela excelência nos serviços prestados a sociedade.

Na administração da Hemorrede Pública de Goiás, o IDTECH busca executar processos que assegurem a segurança na produção e distribuição de hemocomponentes e hemoderivados, distribuição de medicamentos de alto custo para portadores de doenças hematológicas, realização de exames laboratoriais relacionados ao ciclo do sangue e avaliação de compatibilidade de transplante de órgãos.

1- BREVE DESCRIÇÃO DA HEMORREDE PÚBLICA DE GOIÁS

É o conjunto das Unidades Públicas em Goiás que atuam na área de Sangue e Hemoderivados, visando atender a demanda de sangue nos Hospitais públicos e contratados pelo SUS em todo o Estado de Goiás.

A Rede Pública de Sangue no Estado conta com o Hemocentro enquanto coordenador da Hemorrede no âmbito estadual, com 04 hemocentros regionais; 06 unidades de coleta e transfusão; 18 agências transfusionais que atendem 194 serviços de assistência hemoterápica implantados, distribuídos da seguinte forma:

- 01 Hemocentro Coordenador – SES - Goiânia;
- 04 Hemocentros Regionais - HR's: Catalão, Ceres, Jataí e Rio Verde;
- 06 Unidades de Coleta e Transfusão - UCT's: Formosa, Iporá, Porangatu, Quirinópolis, Hospital das Clínicas HC/UFG/Goiânia e Hospital de Urgências Dr. Otávio Lage de Siqueira - HUGOL/Goiânia;
- 02 Unidades de Coleta – UC's: Unidades Móveis;
- 18 Agências Transfusionais - AT's: Anápolis (Hospital de Urgências- HUHS), Aparecida de Goiânia (Hospital de Urgências-HUAPA), Caldas Novas, Campos Belos, Goiânia (Hospital Geral de Goiânia-HGG, Hospital de Urgências de Goiânia-HUGO, Hospital de Doenças Tropicais-HDT e Maternidade Dona Iris- MDI), Goiatuba, Itapuranga, Jaraguá, Minaçu, Mineiros, Morrinhos, Niquelândia, Pontalina, Pires do Rio e Santa Helena (Hospital de Urgências da Região Sudoeste-HURSO).

Conforme ilustrado a seguir:

Figura 01 – Composição da Hemorrede Pública de Goiás



Figura 01 – Composição da Hemorrede Pública de Goiás

Fonte: Site da Secretaria Estadual de Saúde de Goiás.

2. HEMORREDE DE GOIÁS NO CONTEXTO DO SISTEMA REGIONAL DE SAÚDE

A Hemorrede Pública de Goiás é referência na produção e distribuição de Hemocomponentes no Estado de Goiás, na promoção da conscientização da comunidade em relação à doação voluntária de sangue e de medula óssea, tratamento de Coagulopatias Hereditárias e Hemoglobinopatias Hereditárias, distribuição de medicamentos recebidos do Ministério da Saúde e formação de mão de obra especializada.

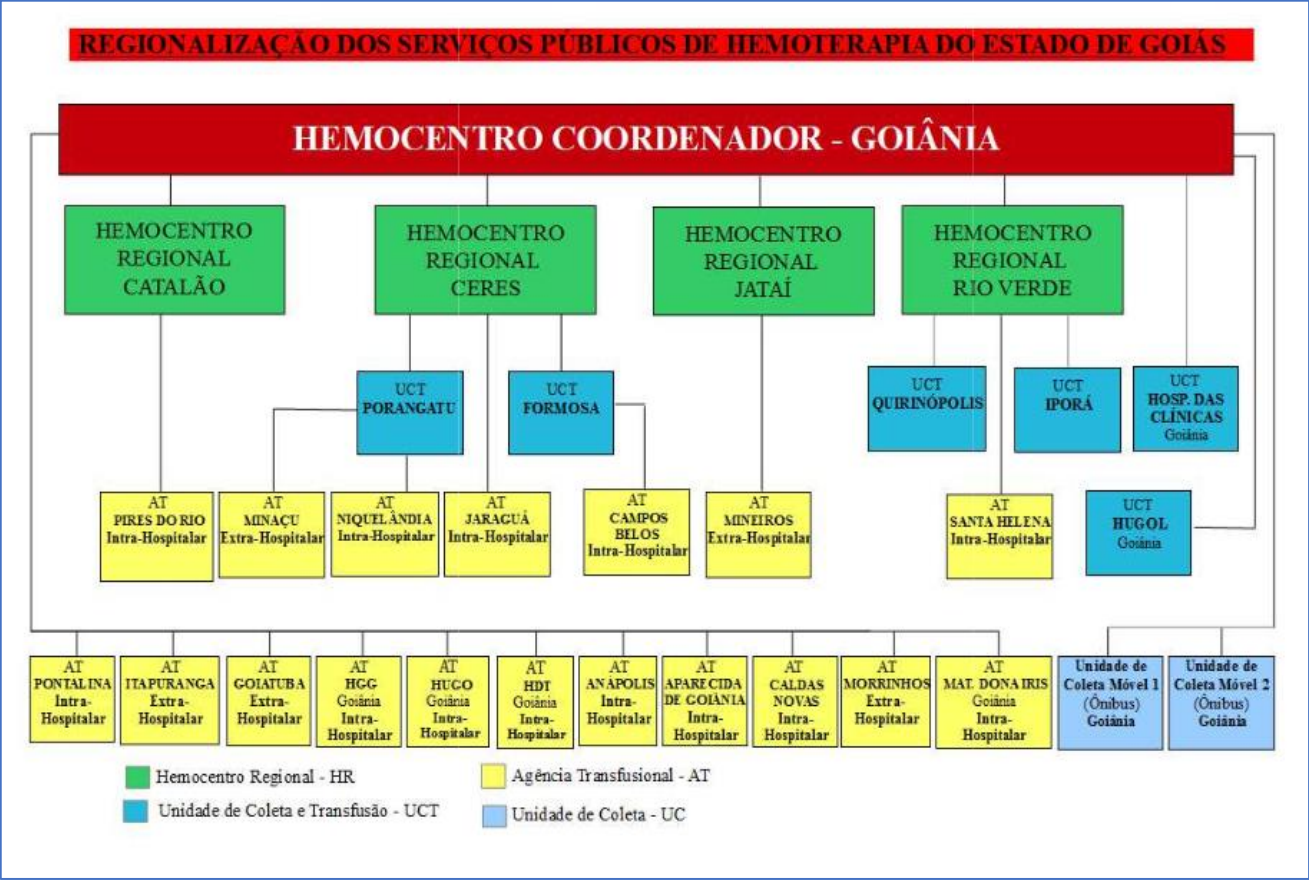
a) ATIVIDADES DESENVOLVIDAS PELO HEMOCENTRO DE GOIÁS

1. Captação de Doadores;
2. Triagem Hematológica e Triagem Clínica;

3. Coleta de sangue;
4. Coleta por processadora automática – Aférese;
5. Coleta Externa em Unidade Móvel;
6. Fracionamento: Concentrado de Hemácias e Concentrado de Hemácias lavadas, Plasma Fresco Congelado e Plasma Comum, Componentes Leucodepletados, Concentrado de Plaquetas;
7. Testes Imunohematológicos do doador e do receptor;
8. Tipagem ABO do doador e do receptor;
9. Rh (D) do doador e do receptor;
10. Pesquisa de Anticorpos irregulares do doador e do receptor;
11. Fenotipagem do doador;
12. Testes de Compatibilidade;
13. Exames sorológicos do doador: Sífilis, Chagas, Hepatite B e C, e retrovíruses: HTLV I e II e HIV I e II (2 Testes);
14. Irradiação de Hemácias;
15. Armazenamento de Sangue e Hemocomponentes;
16. Distribuição de Sangue e Hemocomponentes;
17. Transporte de Sangue e Hemocomponentes;
18. Transfusão de Sangue e Hemocomponentes;
19. Atendimento Ambulatorial a Coagulopatas (Hemofilia) através de consultas, fisioterapia e fornecimento de fatores de coagulação sanguínea;
20. Atendimento Ambulatorial a hemoglobinopatas (Anemia Falciforme e Talassemia);
21. Coleta de Amostra para Medula Óssea.

b) CLIENTES/USUÁRIOS

De acordo com dados divulgados no site da Secretaria Estadual de Saúde de Goiás (Painel Conecta SUS 2020), para a maioria dos doadores é a primeira vez que está doando, quanto ao sexo, o sexo feminino predomina, com 58,22% de doadores e quanto a faixa etária, a maioria está entre 18 e 29 anos de idade, conforme pode ser observado nos gráficos a seguir:

Perfil do doador
pela frequência de doação no ano 2020

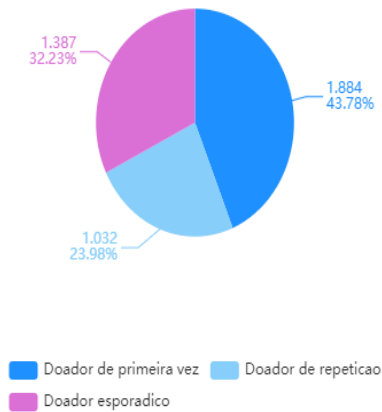

Perfil do doador
quanto ao sexo no ano 2020

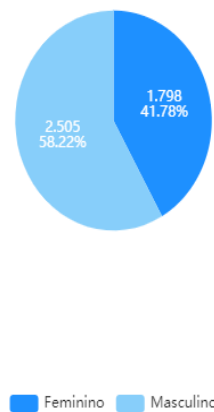

Perfil do doador
por faixa etária 2020

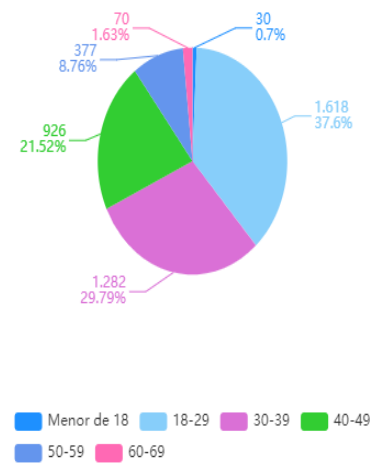

Fonte: Conecta SUS

3. PROPOSTAS DE MELHORIA PARA A HEMORREDE PÚBLICA DE GOIÁS

Considerando que o acesso e acolhimento são elementos essenciais para que possa incidir sobre o estado da saúde do indivíduo e da coletividade, favorecendo a reorganização dos serviços e a qualidade da assistência prestada;

Considerando que Hemorrede Pública de Goiás é referência na produção e distribuição de Hemocomponentes no Estado de Goiás, na promoção da conscientização da comunidade em relação a doação voluntária de sangue e de medula óssea, tratamento de Coagulopatias Hereditárias e Hemoglobinopatias Hereditárias, tanto para o município de Goiânia quanto para o Estado de Goiás, o **Instituto de Desenvolvimento Tecnológico e Humano – IDTECH** vem apresentar a proposta de uma atuação integrada / cooperação técnica que permita buscar uma gestão eficiente e os meios necessários para o gerenciamento de ações que visam a reestruturação e melhoria dos serviços prestados.

Além disso, o IDTECH se propõe a implementar ações de acordo com os seguintes objetivos:

Buscar a melhoria da qualidade da gestão e o atendimento dos critérios de excelência: liderança, estratégias, foco no cliente, informação e análise, gestão de pessoas, gestão de processos e resultado da organização.

Exercer a política de humanização do atendimento;

Aperfeiçoar o uso da capacidade instalada;

Aperfeiçoar a utilização dos recursos disponíveis;

Valorizar os trabalhadores envolvidos no processo, fortalecendo sua motivação, o autodesenvolvimento e o crescimento profissional, incentivando-os para a mudança das práticas e melhorias dos serviços de saúde ofertados a população;

Promover a excelência em atendimento visando à satisfação dos clientes internos e externos;

Adequar os serviços ao ambiente, respeitando a privacidade e promovendo a ambiência acolhedora;

Resgatar os fundamentos básicos que norteiam as práticas de saúde no Sistema Único de Saúde, conhecendo os gestores, trabalhadores e usuários como sujeitos ativos das ações de saúde;

Promover a seleção de profissionais;

Possibilitar a readequação e o aperfeiçoamento profissional dos recursos humanos existentes e a disponibilização de profissionais para suprir os déficits existentes;

Formar e capacitar os recursos humanos envolvidos, bem como disponibilizar novos profissionais sempre que se fizer necessário;

Oferecer a melhor alternativa assistencial disponível para as demandas dos usuários, considerando a disponibilidade assistencial do momento;

Aperfeiçoar os recursos tecnológicos existentes e implantar significativas melhorias na área;

Implantar estratégias de avaliação dos serviços desenvolvidos visando aferir o desempenho dos profissionais envolvidos, o grau de satisfação dos usuários em relação aos prestadores de serviços, garantindo assim a qualidade de atendimento prestado;

Implantar um sistema efetivo de metas e indicadores;

Ser um instrumento para fortalecimento da gestão da Secretaria de Estado da Saúde / Governo de Goiás

O modelo de gestão implantado na Hemorrede Pública de Goiás pelo Instituto de Desenvolvimento Tecnológico e Humano procura desenvolver uma visão estratégica de gestão, tendo como norteadores a MISSÃO, a VISÃO e os VALORES, entendendo que essa concepção deve nortear estratégias e ações que deverão ser levadas à efeito na nova experiência gerencial da unidade e respeitando o trabalho e a luta da direção atual e de todos os servidores que, em situações muitas vezes não muito favoráveis, possibilitaram o seu funcionamento e afirmaram o seu papel.

4.1 ANÁLISE DOS RESULTADOS DAS METAS – QUADRO I

Os resultados apresentados no Quadro I, abaixo, referem-se à produção das unidades da Hemorrede sob Gerência do IDTECH durante o mês de JUNHO/2020 e têm como fonte o Sistema Hemovida, Hemoinfo, Hemoprod e os registros de realização de procedimentos existentes nessas unidades.

4 - INFORMAÇÕES DE PRODUÇÃO DA HEMORREDE			
Procedimentos		JUNHO/2020	
		Meta	Produção
Internação (leito/dia)	Clínica Hematológica	116	87
Assistência Ambulatorial/ Atendimento Ambulatorial	Consultas Médicas	600	304
	Consultas Não Médicas	1.000	296
Assistência Laboratorial e Hemoterápica			
Procedimentos		JUNHO/2020	
		Meta	Produção
Triagem Clínica de Doador – Candidatos à doação	Triagem Clínica de doadores	5.060	5.606
Coleta de sangue de doadores aptos	Coleta de sangue para transfusão	3.880	4.490
Plaquetaférese Doador de plaquetas por aférese	Coleta de sangue para transfusão com processadora automática – aférese	66	16
Produção de Hemocomponentes – MAC	Processamento/fracionamento de sangue total	8.600	9.875
Procedimentos especiais – MAC	Procedimentos	JUNHO/2020	
	Coleta para exames de histocompatibilidade (medula óssea)	1.195	
	Deleucotização de concentrado de hemácias	361	
	Deleucotização de concentrado de plaquetas	30	
	Identificação de anticorpos séricos irregulares com painel de hemácias	7	
	Irradiação de sangue	300	
	Meta	6.420	

	Produção	1.893
Exames Imuno-hematológicos – MAC	Procedimentos	JUNHO/2020
	Pesquisa de hemoglobina S (Hemogo, HRs e UCTs)	6.019
	Pesquisa de hemoglobina S (HUGOL e HC)	
	Exames imuno-hematológicos de doadores (Hemogo, HRs e UCTs)	6.019
	Exames imuno-hematológicos de doadores (HUGOL e HC)	
	Fenotipagem de sistema Rh - Hr	967
	Teste de fenotipagem K, FYA, JYA, JKB em gel	47
	Meta	10.860
	Produção	13.052
Exames sorológicos – MAC	Procedimentos	JUNHO/2020
	Sorologia I e II de doador HEMOGO, HR e UCTs	5.938
	Sorologia I e II de doador HUGOL e HC	
	Meta	5.030
	Produção	5.938
Exames hematológicos	Procedimentos	JUNHO/2020
	Dosagem de Fator IX	2
	Dosagem de Fator VIII	1
	Dosagem de fibrinogênio	39
	Dosagem de fator VIII (Inibidor)	3
	Determinação de TTPA	40

	Determinação de TAP	21	
	Hemograma	160	
	Meta	170	
	Produção	266	
Ambulatório – MAC	Procedimentos	JUNHO/2020	
	Aplicação de fator de coagulação	21	
	Transfusão Concentrado de Hemácias	45	
	Transfusão de Concentrado de Plaquetas	3	
	Transfusão Concentrado de Crioprecipitado	0	
	Transfusão de Concentrado de Plaquetas por aférese	0	
	Transfusão de Plasma Fresco	3	
	Meta	310	
	Produção	72	
Metas de produção AIH Hospitalais	Procedimento	JUNHO/2020	
		Meta	Produção
	Aférese Terapêutica	05	04
Medicina Transfusional (Hospitalar)	Procedimentos	JUNHO/2020	
	Preparo de hemocomponentes lavados	3	
	Preparo de componentes aliquotados	181	
	Transfusão de Concentrado de Hemácias	1.996	
	Transfusão de Concentrado de Plaquetas	185	
	Transfusão Concentrado de Crioprecipitado	62	

	Transfusão de Concentrado de Plaquetas por aférese	2	
	Transfusão de Plasma Fresco	294	
	Meta	2.065	
	Produção	2.723	
Sorologia de possível doador de órgãos	Procedimento	JUNHO/2020	
		Meta	Produção
	Sorologia para doadores da Central de Transplantes	30	07

4.1.1. Internação Regime de Leito/dia:

Clínica Hematológica (Meta não atingida): Foram realizadas 87 internações em leito dia, atingindo 75% da meta. A diminuição das internações leito dia foi devido as mediadas de prevenção contra o novo Coronavírus COVID-19 com agendamento dos atendimentos.

4.1.2. Assistência Ambulatorial

- a) **Assistência Ambulatorial Médica (Meta não atingida):** Foram realizadas 304 consultas médicas, totalizando 50.6%. Em razão da pandemia de COVID-19, houve redução do atendimento ambulatorial. Foram mantidos apenas casos mais graves devido ao risco aumentado de os pacientes contraírem essa infecção. Conforme disposto na Portaria SES n. 592/2020 publicada no DOE no dia 06 de maio de 2020, estarão suspensas por 150 dias a contar a partir de 23 de março do corrente ano, a obrigatoriedade de manutenção de metas contratuais pelas Organizações Sociais de Saúde (OSS) contratadas para a gestão das unidades de saúde da SES.
- a) **Assistência Ambulatorial Não Médica (Meta não atingida):** Foram realizadas 296 consultas não Médicas, meta alcançada 29.6%. Em razão da pandemia de COVID-19, houve redução do atendimento ambulatorial. Foram mantidos apenas casos mais graves devido ao risco aumentado de os pacientes contraírem essa infecção. Conforme disposto na Portaria SES n. 592/2020 publicada no DOE no dia 06 de maio de 2020, estarão suspensas por 150 dias a contar a partir de 23 de março do corrente ano, a obrigatoriedade de manutenção de metas contratuais pelas Organizações Sociais de Saúde (OSS) contratadas para a gestão das unidades de saúde da SES.

4.1.3. Assistência Laboratorial e Hemoterápica:

Em relação aos procedimentos para coleta de sangue de doadores e produção evidencia que:

- a) **Triagem Clínica de Doadores (Meta atingida):** Foram realizados 5.606 procedimentos, meta alcançada 110.7%. Neste mês, observamos um aumento de 17% no número de doadores triados em relação ao mês anterior devido às estratégias de captação de doadores tais como: maior inserção na imprensa local, ferramenta de acionamento pelo Facebook, implantação do agendamento de doadores pelo site *agenda.hemocentro.org.br* e telefone 0800 642 0457.
- b) **Coleta de Sangue para transfusão (Meta atingida):** Foram realizados 4.490 procedimentos, meta alcançada 115 %. Neste mês observamos um aumento de 19% no número de bolsas coletadas em relação ao mês anterior devido às estratégias de captação de doadores tais como: maior inserção na imprensa local, ferramenta de acionamento pelo Facebook, implantação do agendamento de doadores pelo site *agenda.hemocentro.org.br* e telefone 0800 642 0457.
- c) **Coleta de sangue para transfusão com processadora automática – aférese (Meta não atingida):** Foram realizados 16 procedimentos, o que ficou em 24% abaixo da meta. A redução do número de procedimentos de plaquetaférese se deve ao fato de esses procedimentos serem realizados por enfermeiros treinados. Nesse mês iniciamos a pesquisa de plasma convalescente, onde as atividades estão acontecendo paralelamente.
- d) **Processamento/fracionamento de sangue total (Meta atingida):** Foram realizados 9.875 procedimentos, ou seja, 154 % da meta. Neste mês, observamos um aumento de 25% no número de hemocomponentes processados em relação ao mês anterior devido às estratégias de captação de doadores tais como: maior inserção na imprensa local, ferramenta de acionamento pelo Facebook, implantação do agendamento de doadores pelo site *agenda.hemocentro.org.br* e telefone 0800 642 0457.
- e) **Procedimentos Especiais – MAC (Meta não atingida):** Foram realizados 1.893 procedimentos, ou seja, 29 % da meta estabelecida. Verificamos nesse mês, a redução de 1.8% no número de procedimentos especiais devido a redução de atendimentos nos serviços de saúde após o início da pandemia de COVID-19. Reiteramos que a realização de procedimentos especiais está intimamente ligada a indicação médica, portanto, não está sob a nossa governança.
- f) **Exames Imuno-hematológicos – MAC (Meta atingida):** Foram realizados 13.052 procedimentos, meta alcançada 120%. Neste mês, observamos um aumento de 24.7% no número de exames de imunohematologia em relação ao mês anterior devido às estratégias de captação de doadores tais

como: maior inserção na imprensa local, ferramenta de acionamento pelo Facebook, implantação do agendamento de doadores pelo site *agenda.hemocentro.org.br* e telefone 0800 642 0457. Porém, fazemos ressalva em relação ao procedimento **Fenotipagem K, FYA, FYB, JKA, JKB em gel**, pois a letra K pode ser interpretada como sendo o antígeno **CELLANO (K)** e não **KELL (K)**. O antígeno **CELLANO (K)** é feito apenas nas fenotipagens estendidas, às quais são realizadas em doadores selecionados de acordo com o Protocolo Institucional de Fenotipagem Estendida. Informamos ainda que o antígeno **KELL (K)** faz parte da fenotipagem do **Sistema Rh-Hr**, visto que realizamos em amostras de Rh negativo a pesquisas dos antígenos **C, c, E, e** (do sistema Rh) além do antígeno **KELL (K)**, pois os mesmos estão contidos no mesmo cartão gel fornecido comercialmente. Visando melhor apresentação dos dados sugerimos que a produção do antígeno **KELL (K)** seja contabilizada no mesmo grupo da fenotipagem do **Sistema Rh-Hr** para ficar coerente com os insumos utilizados para a realização desses procedimentos.

- g) **Exames sorológicos – MAC (Meta atingida):** Foram realizados 5.938 procedimentos, meta alcançada em 118%. Neste mês, observamos um aumento de 20% no número de exames sorológicos em relação ao mês anterior devido às estratégias de captação de doadores tais como: maior inserção na imprensa local, ferramenta de acionamento pelo Facebook, implantação do agendamento de doadores pelo site *agenda.hemocentro.org.br* e telefone 0800 642 0457.
- h) **Exames hematológicos (Meta atingida):** Foram realizados 266 exames, meta alcançada em 156%. Reiteramos que a realização desses exames está intimamente ligada a indicação médica, portanto, não está sob a nossa governança.
- i) **Ambulatório – MAC (Meta não atingida):** Foram realizados 72 procedimentos, meta alcançada em 23%. Reiteramos que a realização desses procedimentos está intimamente ligada a indicação médica, portanto, não está sob a nossa governança.
- j) **Metas de produção AIH Hospitais – Aférese Terapêutica (Meta não atingida):** Foram realizados 04 procedimentos, meta alcançada 80 %. Reiteramos que a realização desses procedimentos está intimamente ligada a indicação médica, portanto, não está sob a nossa governança. Sugerimos que essa meta seja revista no aditivo do Contrato de Gestão calculando o percentual de atendimento das solicitações de aférese terapêutica oriundas dos hospitais.

- k) **Medicina Transfusional Hospitalar (Meta atingida):** Foram realizados 2.723 procedimentos, meta alcançada 132%. Reiteramos que a realização desses procedimentos está intimamente ligada a indicação médica, portanto, não está sob a nossa governança.
- l) **Sorologia de possível doador de órgãos (Meta não atingida):** Foram realizados 07 procedimentos. Esses procedimentos são realizados mediante solicitação da equipe de Central de Transplantes do Estado de Goiás, ou seja, o Hemocentro não possui governança sobre o trabalho de captação de doadores de órgãos. O laboratório do Hemocentro manteve-se em pleno funcionamento durante todo o mês de JUNHO 2020.

4.2 INDICADORES DE QUALIDADE

a) Percentual de Pedido de Hemocomponentes x Atendimento

Cálculo = $(N^{\circ} \text{ de atendimentos} / N^{\circ} \text{ de pedidos de hemocomponentes}) \times 100$

Total de Hemocomponentes Hemocentro Coordenador:

PERCENTUAL DE PEDIDO DE HEMOCOMPONENTES X ATENDIMENTO									
HEMORREDE	HEMOGO	RIO VERDE	CATALÃO	CERES	JATAÍ	FORMOSA	IPORA	PORANGATU	QUIRINÓPOLIS
Pedido	3.482	783	250	276	245	99	64	142	26
Atendido	3.478	764	250	205	222	99	63	142	26
% Alcance	99,88%	97,57%	100%	95%	90 %	100%	98%	100 %	100%

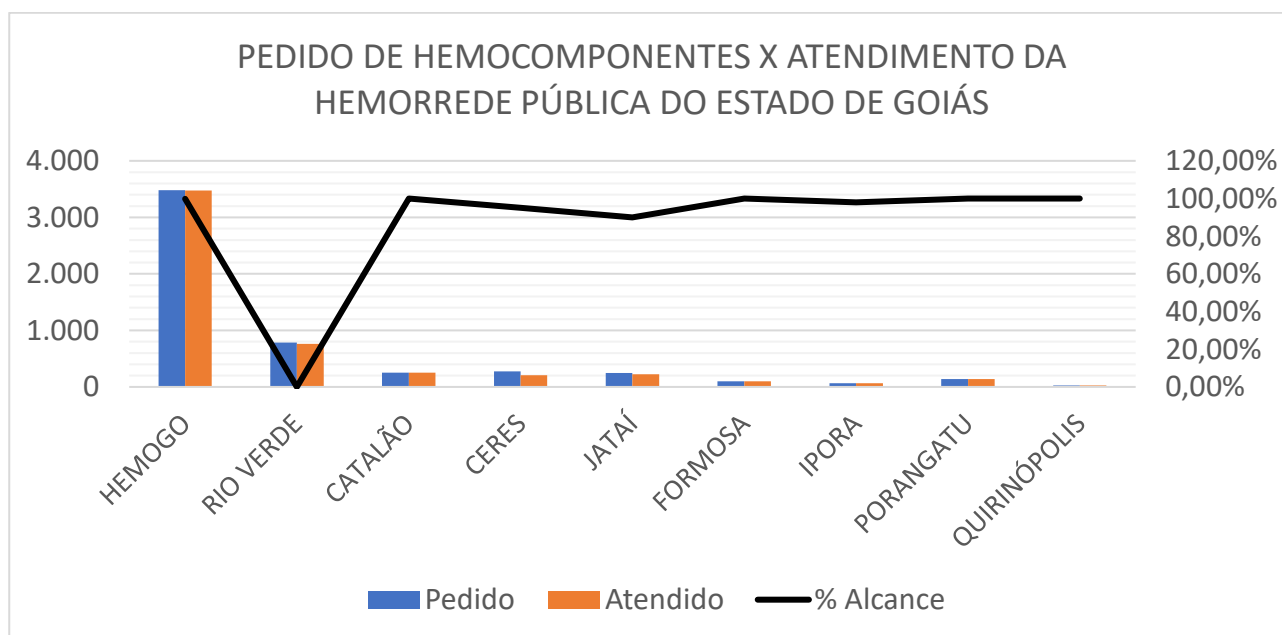

TOTAL PERCENTUAL DE PEDIDO DE HEMOCOMPONENTES X ATENDIMENTO NA HEMORREDE PÚBLICA ESTADUAL	
Pedido	5.298
Atendido	5.240
% Alcance	99%

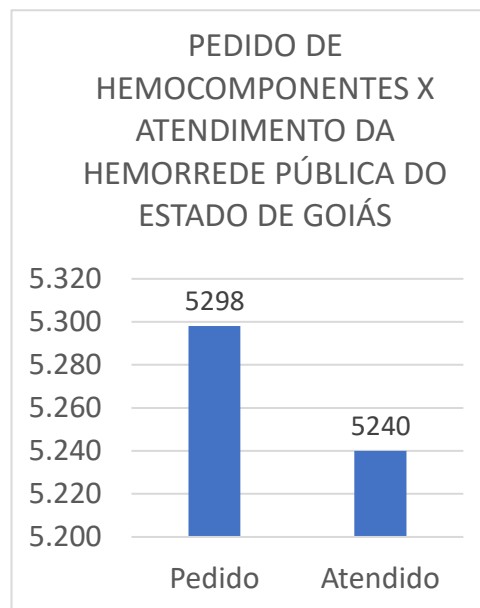

Todas as solicitações de sangue realizadas na Hemorrede Pública Estadual são avaliadas pela equipe médica das Unidades conforme preconização da Portaria de Consolidação nº. 5 de 28 de setembro de 2016. Tendo em vista que a transfusão de sangue e seus componentes deve ser utilizada criteriosamente na medicina, uma vez que toda transfusão traz em si um risco ao receptor, seja imediato ou tardio, devendo ser indicada de forma criteriosa. (Origem: PRT MS/GM 158/2016, Art. 6º).

b) Percentual de Cumprimento de Visitas Técnicas e Administrativas nas Unidades Assistidas pelo Hemocentro Coordenador

Cálculo = $(N^{\circ} \text{ de visitas realizadas} / N^{\circ} \text{ de unidades assistidas pelo Hemocentro Coordenador}) \times 100$

O Hemocentro Coordenador possui 55 Unidades Assistidas, firmadas em Termo de Compromisso. Foi elaborado o cronograma de visitas técnicas nas unidades de saúde atendidas pelo Hemocentro Coordenador, conforme descrito abaixo. Sendo estipulado pelo Comitê Transfusional 5 (cinco) visitas mensais, para que no término do ano seja cumprido 100% da meta estabelecida, ou seja, todas as Unidades assistidas pelo Hemocentro Coordenador receberão visita de orientação do Comitê Transfusional.

O Comitê Transfusional da Hemorrede encontra-se ativo, realizando reuniões mensais e ações educativas. Diante da pandemia de coronavírus o Comitê Transfusional do Hemocentro Coordenador adiou as visitas agendadas às Unidades de Saúde no mês de junho 2020 como uma conduta de precaução de distanciamento social.

Percentual de Cumprimento de Visitas Comitê Transfusional: Meta não atingida.

b) Doador Espontâneo

Total de coletas de sangue total (doações): 4.489

Doadores Espontâneos (Voluntário + Campanha): 3.894

Percentual de Doadores Espontâneos = $(3.894/4.489) \times 100 = 87\%$

Meta: 75%

Resultado: Meta atingida.

Constatamos uma redução de 12 % no número de doadores espontâneos em relação ao mês de maio devido à redução de atendimentos nos serviços de saúde após o início da pandemia de COVID-19.

Embora a meta contratual defina 75% de doadores espontâneos no serviço de hemoterapia, a média encontrada nacionalmente de acordo com HEMOPROD 2017 (página 8) é de 48,4%. O Hemogo superou a meta mensal em 87% superando também a média nacional. Sugerimos que a meta contratual seja revista para 50% de doadores espontâneos.

c) Doador Repetição

Total de coletas de sangue total (doações): 4.489

Doadores de Repetição (Retorno): 2.335

Percentual de Doadores Repetição = $(2.335/4.489) \times 100 = 52\%$

Meta: 60%

Resultado: Meta não atingida.

Constatamos um aumento de 19% no número de doadores espontâneos em relação à produção de maio devido às estratégias de captação de doadores realizadas nesse mês tais como: maior inserção na imprensa local, ferramenta de acionamento pelo Facebook, implantação do agendamento de doadores pelo site *agenda.hemocentro.org.br* e telefone 0800 642 0457. Essas ações atraíram mais doadores novos (doador de primeira vez), impactando no número de doadores de repetição.

A meta contratual estabelecida pela SES é de 60% de doações de repetição.

Por outro lado, dados encontrados no HEMOPROD 2017 (página 6) refere-se a média nacional de 42,0 % de doadores de repetição.

A fidelização de doadores perpassa pela imagem da instituição, grau de satisfação dos usuários e estrutura física adequada, pois para que o doador retorne ao serviço é necessário que a experiência do atendimento seja encantadora.

A estrutura física do Hemogo é precária, sobretudo se comparada aos serviços de hemoterapia privados ofertados em Goiânia.

Diante desse cenário o Idtech propôs a reforma de todas as unidades da Hemorrede Pública do Estado e investimento na comunicação social da instituição visando maior vínculo com os doadores de sangue e medula óssea.

Sugerimos que a meta contratual seja revista para 42% de doadores de repetição.

e) Qualidade dos Hemocomponentes Concentrado de Hemácias

Meta: 100% de conformidade

De acordo com os testes de controle de qualidade, foram evidenciados os seguintes resultados de conformidade parâmetros testados para Concentrados de Hemácias produzidos no Hemocentro no mês de JUNHO/2020.

Planilha consolidada referente ao Controle de Qualidade de Hemocomponentes do Hemocentro Coordenador Junho 2020

Plasma Fresco Congelado	Volume	TTPA	
Hemocentro Coordenador de Goiás	100%	100%	
Hemocentro Regional de Ceres	100%	100%	
Hemocentro Regional de Rio Verde	100%	100%	
Hemocentro Regional de Catalão	100%	100%	
Hemocentro Regional de Jataí	100%	100%	
Unidade de Coleta e Transfusão de Quirinópolis	100%	100%	
Unidade de Coleta e Transfusão de Formosa	100%	100%	
Unidade de Coleta e Transfusão de Porangatu	100%	100%	
Unidade de Coleta e Transfusão de Iporá	100%	100%	
MÉDIA	100%	100%	
Plasma células residuais	Leucócitos	Hemácias	Plaquetas
Hemocentro Coordenador de Goiás	100%	100%	100%
Hemocentro Regional de Ceres	100%	100%	100%
Hemocentro Regional de Rio Verde	100%	100%	100%

Hemocentro Regional de Catalão	100%	100%	100%			
Hemocentro Regional de Jataí	100%	100%	100%			
Unidade de Coleta e Transfusão de Quirinópolis	100%	100%	100%			
Unidade de Coleta e Transfusão de Formosa	100%	100%	100%			
Unidade de Coleta e Transfusão de Porangatu	100%	100%	100%			
Unidade de Coleta e Transfusão de Iporá	100%	100%	100%			
MÉDIA	100%	100%	100%			
CRIOPRECIPITADO	Fibrinogênio	Volume				
Hemocentro Coordenador de Goiás	100%	100%				
Hemocentro Regional de Rio Verde	NA	NA				
MÉDIA	100%	100%				
Concentrado de Hemácias – CPDA	Hemoglobina	Hemat.	Hemólise	Microbiológico		
Hemocentro Coordenador de Goiás	100%	54%	100%	100%		
Hemocentro Regional de Ceres	100%	80%	100%	100%		
Hemocentro Regional de Rio Verde	100%	75%	100%	100%		
Hemocentro Regional de Catalão	100%	100%	100%	100%		
Hemocentro Regional de Jataí	100%	90%	100%	100%		
Unidade de Coleta e Transfusão de Quirinópolis	100%	80%	100%	100%		
Unidade de Coleta e Transfusão de Formosa	100%	70%	100%	100%		
Unidade de Coleta e Transfusão de Porangatu	100%	100%	100%	100%		
Unidade de Coleta e Transfusão de Iporá	100%	100%	100%	100%		
MÉDIA	100%	84%	100%	100%		
Concentrado de Hemácias – SAGM	Hb	Ht	Hemólise	Microbiológico		
Hemocentro Coordenador de Goiás	100%	62%	100%	100%		
Hemocentro Regional de Rio Verde	100%	100%	100%	100%		
Hemocentro Regional de Catalão	100%	60%	100%	100%		
MÉDIA	100%	74%	100%	100%		
Concentrado de Plaquetas Randômicas	Volume	Swirling	Cont. plaquetas	pH	Cont. Leucócito	Microbiológico
Hemocentro Coordenador de Goiás	100%	100%	90%	100%	100%	100%
Hemocentro Regional de Rio Verde	100%	100%	100%	100%	100%	100%
MÉDIA	100%	100%	95%	100%	100%	100%
Concentrado de Plaquetas Aférese -dupla	Volume	Swirling	Cont. plaquetas	pH	Cont. Leucócito	Microbiológico
Hemocentro Coordenador de Goiás	100%	100%	100%	100%	100%	100%
MÉDIA	100%	100%	100%	100%	100%	100%
Concentrado de Plaquetas Aférese -simples	Volume	Swirling	Cont. plaquetas	pH	Cont. Leucócito	Microbiológico
Hemocentro Coordenador de Goiás	100%	100%	100%	100%	100%	100%
Hemocentro Regional de Catalão	100%	100%	100%	100%	100%	100%
MÉDIA	100%	100%	100%	100%	100%	100%
Concentrado de Hemácias Filtradas	Hb	Ht	Hemólise	Leucócitos	Microbiológico	
Hemocentro Coordenador de Goiás	100%	90%	90%	100%	100%	
MÉDIA	100%	90%	100%	100%	100%	

5. ATIVIDADES DO HEMOGO

5.1. DIVISÃO DE COLETA

5.1.1. Coletas externas

Tivemos no mês de Junho, **quinze campanhas externas** de sangue e medula. Na coleta externa contabilizado ao total **772 (setecentos e setenta e dois)** candidatos e **592 (quinhentos e noventa e dois)** bolsas coletadas. Segue cronograma e registros de cada campanha, bem como seu saldo individual:

Nº	MUNICÍPIO	LOCAL	DATA	SOLICITANTE	TELEFONE	CAMPANHA	HORÁRIO DE ATENDIMENTO
01	Goiânia	7º Batalhão da Polícia Militar Avenida Milão, Qd.52/53 Jardim Europa	02/06/20	Comandante Giovane Rosa da Silva / Soldada Poliana de Sousa Ferreira -TC PM	62 99968-4723 62 99622-3347	SANGUE E MEDULA	08:00 às 16:00 horas
02			03/06/20				
03	Nerópolis - GO	Associação de Auto Escola Três Irmãos Rua Xavantes, Qd.24, Lt.5A, Bairro Botafogo Nerópolis	04/06/20	Célia Aparecida de Queiroz Gomes / Arthur Augusto	62 98474-9603 62 98464-9299	SANGUE E MEDULA	08:00 às 16:00 horas
04	Goiânia	Associação de Moradores Parque das Laranjeiras Rua C 05, Qd.07, It. 13 Parque das Laranjeiras local: Espaço de Educação e Convivência Juvenil Naly Deusdará	05/06/20	Marlon dos Santos	62 99951-3888	SANGUE E MEDULA	08:00 às 16:00 horas
05	Aparecida de Goiânia	Residencial Porto Seguro Itaparica – Vila Brasília Avenida Walquiria, Qd. 01, Vila Santos Dumont.	06/06/20	Danivaldo José Ferreira	62 98412-3980	SANGUE E MEDULA	08:00 às 16:00 horas
06	Goiânia	Condomínio Residencial Felicidade Avenida Pedro Paulo de Souza nº 1750 - Goiânia 02	09/06/20	Tarcisio Rocha Valentim	62 98562-8311	SANGUE E MEDULA	08:00 às 16:00 horas
07	Goiânia	Comando Geral do Corpo de Bombeiros Militar do Estado de Goiás	10/06/20	Fernando Caramaschi	62 9688-5355	SANGUE E MEDULA	08:00 às 16:00 horas

Encaminha-se o Cronograma das Coletas Externas, previstas para o mês de junho do ano em exercício.

Fone: (62) 3201-4570 | Email: hemocentro.coordenador@idtech.org.br
Av. Anhangera, 5.195, Setor Coimbra - Goiânia - GO - CEP: 74535-010

Nº	MUNICÍPIO	LOCAL	DATA	SOLICITANTE	TELEFONE	CAMPANHA	HORÁRIO DE ATENDIMENTO
08	Aparecida de Goiânia	Igreja Evangélica Assembléia de Deus Endereço: rua 2013, unidade 201, Lote 40 Parque Atheneu em frente o ginásio de esportes.	13/06/20	Miguel Augustus Ferreira Pimenta	62 98187-8622 62 99935-8899	SANGUE E MEDULA	08:00 às 16:00 horas
09	Goiânia	SESI-Jardim Planalto Praça Itapuã nº 150	17/06/20	Rogério de Sousa Viana	62 98405-4358	SANGUE E MEDULA	08:00 às 16:00 horas
10	ANÁPOLIS-GO	Sesi Jaiera - Anápolis Av. Tiradentes, Vila Jaiera, St. Norte	18/06/20	Nelcina Gonçalves B. Araújo (Nara)	62 3333-3917 62 98405-4272	SANGUE E MEDULA	08:00 às 16:00 horas
11	Goiânia	Condomínio Privê Atlântico	20/06/20	Rodrigo Noronha	62 98127-9278	SANGUE E MEDULA	08:00 às 16:00 horas
12	Goiânia	Condomínio de Casas Negrão de Lima Rua 404, Condomínio Praças Residenciais 02	23/06/20	Igor Almeida de Menezes	62 98200-2343	SANGUE E MEDULA	08:00 às 16:00 horas
13	Goiânia	Secretaria de Finanças - SEFIN - Paço Municipal	25/06/20	Gian Kaio de Araújo Carvalho	62 99427-0397 62 3524-3335 Ramal: 214	SANGUE E MEDULA	08:00 às 16:00 horas
14	Aparecida de Goiânia	Condomínio Goyazes Rua 12, Qd. 58A, Lt. 1/26 - Vila Brasília	26/06/20	Jeanne Pimenta	62 99900-9734	SANGUE E MEDULA	08:00 às 16:00 horas
15	Hidrolândia- GO	Loja Maçônica Adelino Ferreira Machado - Hidrolândia	30/06/20	Enio Pacheco	62 99986-1071	SANGUE E MEDULA	08:00 às 16:00 horas

Atenciosamente,

Marilfa Jardim Gusmão
Captação de Doadores

- No dia 02 de junho/2020, a unidade do Hemocentro de Goiás conseguiu 47 (**quarenta e sete**) novas doações de sangue em ação realizada em Goiânia no 7º batalhão da Polícia Militar do Estado de Goiás. Ao todo foram realizados 58 (**cinquenta e oito**) cadastros de Sangue e 18 (**dezoito**) novos cadastros de Medula Óssea. Nesse dia não foi utilizado tenda.



- No dia 03 de junho/2020, a unidade do Hemocentro de Goiás conseguiu 54 (**cinquenta e quatro**) novas doações de sangue em ação realizada em Goiânia no 7º batalhão da Polícia Militar do Estado de Goiás. Ao todo foram realizados 62 (**sessenta e dois**) cadastros de Sangue e 3 (**três**) novos cadastros de Medula Óssea. Nesse dia não foi utilizado tenda.

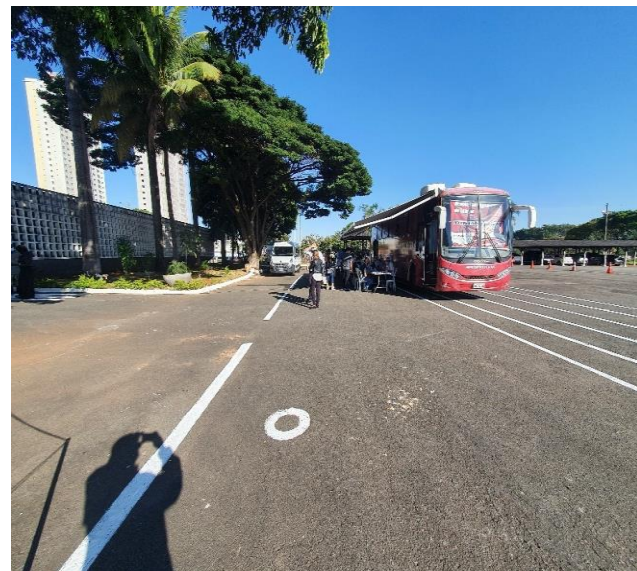

- No dia 04 de junho/2020, a unidade do Hemocentro de Goiás conseguiu 50 (**cinquenta**) novas doações de sangue em ação realizada na cidade de Nerópolis, no grupo de auto escolas. Ao todo foram realizados 59 (**cinquenta e nove**) cadastros de Sangue e 21 (**vinte e uma**) novos cadastros de Medula Óssea. Nesse dia não foi utilizado tenda.



- No dia 05 de junho/2020, a unidade do Hemocentro de Goiás conseguiu 37 (**trinta e sete**) novas doações de sangue em ação realizada em Goiânia na Escola Deusdara no setor parquet das laranjeiras. Ao todo foram realizados 59 (cinquenta e nove) cadastros de Sangue e 24 (**vinte e quatro**) novos cadastros de Medula Óssea. Nesse dia foi utilizado uma tenda 06x06.



- No dia 06 de junho/2020, a unidade do Hemocentro de Goiás conseguiu 39(**trinta e nove**) novas doações de sangue em ação realizada em Aparecida de Goiânia no Residencial Porto Seguro. Ao todo foram realizados 45 (**quarenta e cinco**) cadastros de Sangue e 17 (**dezesete**) novos cadastros de Medula Óssea. Nesse dia foi utilizado duas tendas 03x03.

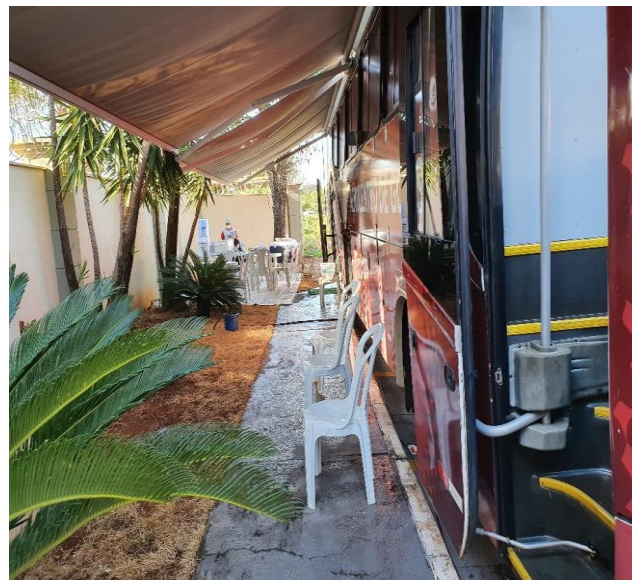

- No dia 09 de junho/2020, a unidade do Hemocentro de Goiás conseguiu 21 (**vinte e uma**) novas doações de sangue em ação realizada em Goiânia no Condomínio Felicita ao todo foram realizados 49 (**quarenta e nove**) cadastros de Sangue e 15 (**quinze**) novos cadastros de Medula Óssea. Nesse dia foi utilizado duas tendas 06x06 metros.



- No dia 10 de junho/2020, a unidade do Hemocentro de Goiás conseguiu 38 (**trinta e oito**) novas doações de sangue em ação realizada em Goiânia no Comando Geral dos Bombeiros Militares do Estado de Goiás. Ao

todo foram realizados 48 (**quarenta e oito**) cadastros de Sangue e 06 (**seis**) novos cadastros de Medula Óssea. Nesse dia foi utilizado duas tendas 06x06 metros.



- No dia 13 de junho/2020, a unidade do Hemocentro de Goiás conseguiu 32 (**trinta e duas**) novas doações de sangue em ação realizada em Goiânia na Igreja Assembleia de Deus Parque Ateneu. Ao todo foram realizados 43 (**quarenta e três**) cadastros de Sangue e 7 (**sete**) novos cadastros de Medula Óssea. Nesse dia foi utilizado **uma** tenda 06x06 metros.



- No dia 17 de junho/2020, a unidade do Hemocentro de Goiás conseguiu 36 (**trinta e seis**) novas doações de sangue em ação realizada em Goiânia no Sesi, Senac no Jardim Planalto. Ao todo foram realizados 44 (**quarenta e quatro**) cadastros de Sangue e 15 (**quinze**) novos cadastros de Medula Óssea. Nesse dia não foi utilizado tendas.



- No dia 18 de junho/2020, a unidade do Hemocentro de Goiás conseguiu 50 (**cinquenta**) novas doações de sangue em ação realizada em Anápolis no Sesi, Senac. Ao todo foram realizados 63 (sessenta e três) cadastros de Sangue e 23 (**vinte e três**) novos cadastros de Medula Óssea. Nesse dia não foi utilizado tenda.



- No dia 20 de junho/2020, a unidade do Hemocentro de Goiás conseguiu 32 (**trinta e duas**) novas doações de sangue em ação realizada em Goiânia na Residencial Privê Atlantico. Ao todo foram realizados 44 (**quarenta e quatro**) cadastros de Sangue e 04 (**quatro**) novos cadastros de Medula Óssea. Nesse dia foi utilizado duas tendas 06x06.



- No dia 23 de junho/2020, a unidade do Hemocentro de Goiás conseguiu 34 (**trinta e quatro**) novas doações de sangue em ação realizada em Goiânia no Condomínio de casa Negrão de Lima . Ao todo foram realizados 47 (**quarenta e sete**) cadastros de Sangue e 23 (**vinte e três**) novos cadastros de Medula Óssea. Nesse dia foi utilizado uma tenda 06×06.

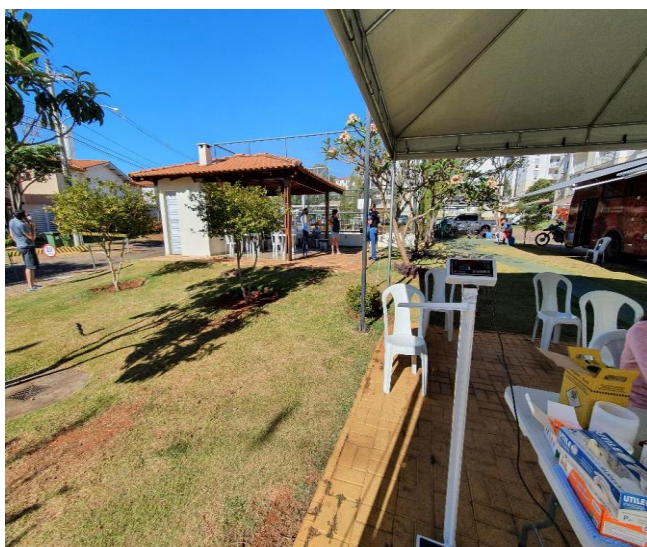

- No dia 25 de junho/2020, a unidade do Hemocentro de Goiás conseguiu 41 (**quarenta e uma**) novas doações de sangue em ação realizada em Goiânia no Paço Municipal. Ao todo foram realizados 55 (**cinquenta e cinco**) cadastros de Sangue e 16 (**dezesesseis**) novos cadastros de Medula Óssea. Nesse dia foi utilizado duas tenda 06×06.



- No dia 26 de junho/2020, a unidade do Hemocentro de Goiás conseguiu 37 (**trinta e sete**) novas doações de sangue em ação realizada em Aparecida de Goiânia no Condomínio Goyazes. Ao todo foram realizados 45 (**quarenta e cinco**) cadastros de Sangue e 32 (**trinta e dois**) novos cadastros de Medula Óssea. Nesse dia foi utilizado 02 tendas 03×03.



- No dia 30 de junho/2020, a unidade do Hemocentro de Goiás conseguiu 47 (**quarenta e sete**) novas doações de sangue em ação realizada em Hidrolândia na Loja Maçonica. Ao todo foram realizados 57 (**cinquenta e sete**) cadastros de Sangue e 27 (**vinte e sete**) novos cadastros de Medula Óssea. Nesse dia não foi utilizado tenda.



5.1.2. CAMPANHAS INTERNAS

5.1.2.1. Campanhas

- Realizado campanha interna – **DESAFIO SANGUE SOLIDÁRIO PRF** - de **01/04/2020 a 30/06/2020**, tivemos **02 (dois)** doadores candidatos a triagem e coletadas **02 (dois)** bolsas de sangue.
- Realizado campanha interna – **EXÉRCITO BRASILEIRO COPESP** - de **05/05/2020 a 30/06/2020**, tivemos **17 (dezessete)** doadores candidatos a triagem e coletadas **12 (doze)** bolsas de sangue.
- Realizado campanha interna – **DOE SANGUE DOE VIDA SESI CAMPINAS** - de **01/06/2020 a 30/06/2020**, tivemos **53 (cinquenta e três)** doadores candidatos a triagem e coletadas **32 (trinta e dois)** bolsas de sangue.

Realizadas 13 (treze) coletas de **Plaquetas por Aférese**.

5.1.5. Estratégias de captação de doadores

Neste mês seguem as estratégias de captação para a diminuição de aglomerações na unidade interna e externa, mantendo a segurança de nossos doadores, bem como medidas de distanciamento e utilização de máscaras dentro da unidade. Parcerias de incentivo a doação de sangue foram importantíssimas para o aumento do nosso quantitativo de cadastros e bolsas coletadas neste período de pandemia.

hemocentro_go
Hemocentro de Goiás



O setor de tele agendamento e agendamento via site tiveram 45,6% do total de candidatos. O agendamento pelo site e via 0800, está sendo amplamente divulgado e orientado aos doadores espontâneos com ampla divulgação deste serviço. Com este trabalho conseguimos evitar aglomerações na unidade e mantendo nossos doadores seguros para realizar sua doação.

hemocentro_go
Hemocentro de Goiás



Curtido por [renatagarcia.ser](#) e outras pessoas

hemocentro_go A OVG - Organização das Voluntárias de Goiás anunciou nessa segunda-feira, 30, que os bolsistas da OVG poderão realizar doações de sangue como forma de apoio à Hemorrede Pública de Goiás durante a pandemia de Covid-19. Segundo a gerente de Promoção e Integração ao Mundo do Trabalho da OVG, Gissele Pinheiro, as doações de sangue podem ser feitas em qualquer unidade da Hemorrede Pública de Goiás, em Goiânia ou no interior. "Ressaltamos que os agendamentos devem ser realizados através da Central de Informações do Bolsista, pelo site da OVG ou pelo telefone (62) 3201-9351". 🙌👏👍

Leia mais no site www.hemocentro.org.br
#hemocentrogos #ovg #saudegoias #sus #doesangue

A parceria com a OVG foi prorrogada até o dia 02/07/2020 para lançamentos de contrapartida.

5.2. GERÊNCIA DE PESSOAS

QUADRO DE PESSOAL			
TIPO	NOME	FUNÇÃO	PERÍODO
Admissão	Crislene Peixoto dos S. Ferreira	Auxiliar Administrativo III	18/06/2020
Substituição	Eugênia Feliciano de Souza Silva	Assistente Administrativo I	09/06/2020
Celetista	Francielle Alves da Silva	Assistente Administrativo I	01/01/2020
Férias	Luiz Alberto de Oliveira	Assistente Administrativo II (Gerente)	15/06/2020 à 29/06/2020

5.2.1. Licença Prêmio, Férias e Atestados Médicos – 2020:

5.2.1. Licença Prêmio:

DIVANILTON ANTUNES BRAGA	04/06/2020 à 04/07/2020
JOAQUIM ILIS PIMENTA DA SILVA	18/05/2020 à 18/07/2020
MARILEI FRANCISCA SILVA RODRIGUES	03/06/2020 à 03/07/2020
NEIMA ZILA PRADO	19/06/2020 à 19/07/2020
SHIRLEY MARQUES CRUVINEL	26/06/2020 à 26/09/2020

5.2.2 – Férias:

AMELIA PARREIRA DOS SANTOS *Grupo de Risco *	29/06/2020 à 28/07/2020
ANA PAULA DE ARAÚJO SANTOS	30/06/2020 à 17/07/2020
ARNALDO BATISTA DE PAIVA – CATALÃO *Grupo de Risco *	22/06/2020 à 06/07/2020
CELIO OLIVEIRA SANTOS *Grupo de Risco *	17/06/2020 à 16/07/2020
CRISTINA DE MELO CARDOSO ALMEIDA	01/06/2020 à 19/06/2020

DIVINO FONTES DE MELO *Grupo de Risco *	22/06/2020 à 21/07/2020
DORCELY RODRIGUES REIS	08/06/2020 à 22/06/2020
KEILA FÁBIA GUILLARDUCCI RIBEIRO	22/06/2020 à 06/07/2020
NARLA CRISTINA DA SILVA NUNES MARQUES	15/06/2020 à 14/07/2020
OLGA PIRES BERNARDO	15/06/2020 à 29/06/2020
TÂMARA SOUSA OLIVEIRA	29/06/2020 à 10/07/2020
WILLIAM PEREIRA DOS SANTOS *Grupo de Risco *	17/06/2020 à 16/07/2020

5.2.3 – Atestados Médicos:

UNIDADE	CELETISTAS	ESTATUTÁRIOS
HEMOCENTRO - COORDENADOR	11	24
HEMOCENTRO - CATALÃO	3	4
HEMOCENTRO - FORMOSA	1	0
HEMOCENTRO - IPORÁ	0	0
HEMOCENTRO - JATAÍ	0	1
HEMOCENTRO - PORANGATU	0	0
HEMOCENTRO - RIO VERDE	2	6
HEMOCENTRO - CERES	1	0

5.2.3. Remoções:

JACIANE SOARES DE SÁ	01/06/2020
----------------------	------------

5.2.4. Quantitativo Funcionários:

UNIDADE	CELETISTAS	ESTATUTÁRIOS	MUNICÍPIO
HEMORREDE - COORDENADOR	67	95	0
HEMORREDE - HR CATALÃO	14	12	0
HEMORREDE - UCT FORMOSA	11	0	4
HEMORREDE - UCT IPORA	06	0	4
HEMORREDE - HR JATAI	15	05	1
HEMORREDE - UCT PORANGATU	10	0	7
HEMORREDE - HR RIO VERDE	09	25	0
HEMORREDE - HR CERES	14	1	0
HEMORREDE - UCT QUIRINOPOLIS	11	0	0
TOTAL :	157	138	16

5.2.5. Eventos:

No mês de Junho não houve participação de eventos do setor.

5.2.6. Reuniões:

No dia 26 de junho o Departamento Pessoal participou da Reunião de Gestão de Balanço das atividades mensais, com a participação da nova colaboradora Crislene e a Eugênia que estava substituindo o Luiz seu período de férias.

5.2.7. Acolhimento e entrevista de desligamento:

No mês de junho apresentamos os novos colaboradores ao Hemocentro Coordenador que iria iniciar na coleta, processamento, escritório da qualidade e departamento pessoal, fizemos o cadastramento no ponto eletrônico e orientamos em relação a justificativa na escala, sendo eles uma técnica de enfermagem, duas enfermeiras, uma biomédica e uma auxiliar administrativa.

5.2.8. Considerações Finais:

As atividades diárias do Setor: tratativa do ponto eletrônico tanto celetistas quanto estatutários, prêmio de incentivo, despachos com diretorias e coordenações, envio e recebimento de malotes de Hemorredes e IDTECH, atendimentos realizados por telefone e presencial, despachos, memorandos, licenças prêmios, férias de servidores, que são rotineiros e de grande demanda foram todas realizadas conforme a necessidade.

No dia 18/06/2020 o Departamento Pessoal recebeu uma nova colaboradora, diante da demanda do setor ter aumentado, assim a mesma começou as tratativas dos pontos dos estatutários que estava atrasado devido ao grande fluxo de atividades, iniciamos as tratativas e já estamos colhendo ciência dos servidores e Gerência.

Com as Férias do Luiz Alberto, foi cedida a colaboradora Eugênia do departamento pessoal do Idtech que com sua chegada alterou o fluxo de atestados sendo apresentados primeiramente a chefia imediata e após a esta gerência, no qual agilizou o processo de homologação do atestado, e minimizou o trabalho da diretoria administrativa a qual era responsável pelo recebimento de todos os atestados, foi implementado também novo fluxo para as entregas de atestados relacionados ao COVID-19.

Como temos rotinas com datas a serem entregues temos que priorizar as seguintes atividades: tratativas dos pontos dos servidores estatutários que estão atrasados, banco de horas dos celetistas do Hemocentro coordenador, que foi entregue em tem hábil, já estamos conseguindo colocar o banco de horas dos servidores em dias devido a nova contratação, dar andamento em todas as demandas esporádicas que surgem durante o dia, contamos ainda com a ajuda do servidor Fabio Alexandre Ribeiro que fez todo arquivamento dos documentos que estavam parados e tem mantido o arquivo em ordem.

Contudo, informamos ainda que o departamento se encontra com muitas pendências, falta de organização de documentos e de planilhas com dados incorretos e/ou divergentes do sistema. Estamos trabalhando para que tudo esteja em ordem, porém precisamos de tempo, tendo em vista que estamos em fase de adaptação tanto com a nova rotina quanto com as novas colaboradoras que estão conhecendo/aprendendo as novas demandas.

5.2.9. Rotinas Diárias/Mensais/Esporádicas:

- Acompanhamento e abertura de processos sistema SEI de licenças prêmios, remoções, férias e prêmio de incentivo;
- Recepção de novos colaboradores e orientações;

- Cadastros no sistema do ponto eletrônico;
- Cadastro no sistema do Escala;
- Participação do acolhimento;
- Tratativa do ponto dos colaboradores celetistas e estatutários, Hemocentro coordenador, Hemorredes e conferência das justificativas na escala;
- Impressão dos Espelhos de Ponto.
- Coleta de assinaturas de gestores e diretoria em documentos diversos;
- Recebimento e conferência de Mapa de frequência e Escalas de trabalhos dos colaboradores celetistas e estatutários, Hemocentro coordenador e Hemorredes.
- Impressão do Aviso de férias, licença prêmio, requerimentos diversos;
- Impressão de frequências Diretorias;
- Lançamento e controle de entrega das frequências no consolidado dos estatutários;
- Cobranças via WhattsApp, ligações, distribuição de e-mails e informações;
- Emissão consolidado de frequências dos colaboradores da SES e MS para envio a folha de pagamento;
- Lançamento de atestados médicos no sistema e em planilhas;
- Emissão de CI's, despachos, memorandos;
- Arquivamento de documentos, abertura/retirada de dossiê de novos colaboradores;
- Relatórios diversos, aplicação e acompanhamento de advertências;

5.3. FARMACIA

Neste mês foi realizado o inventário trimestral, nos dias 29 e 30 de junho de 2020, atualizado no Sistema MV SOUL no “Relatório do Inventário nº1915.

Também foram implantadas de melhorias na Gestão do Estoque que corroboram com as recomendações da “Auditoria das Demonstrações Financeiras” realizada em dezembro de 2019, pela empresa Consulcamp, como: instalação de leitor ótico de código de barras, endereçamentos dos insumos, correlatos e medicamentos no estoque da CAF, vinculados no Sistema MV e identificação na guarda dos produtos oriundos do Ministério da Saúde e do Hemocentro de Goiás.

Outra ação adotada pela CAF foi a doação de insumos sobressalentes oriundos dos kits de medicamentos fornecidos aos pacientes com coagulopatias atendidos no Hemocentro de Goiás.

5.3.1. FARMÁCIA CLÍNICA

5.3.2. Dispensação de Fatores de Coagulação

Foram atendidos 124 pacientes que realizam tratamento com os fatores de coagulação em domicílio, os quais são devidamente treinados para realizar a infusão do medicamento.

Ressaltamos que devido às medidas para o enfrentamento da pandemia instalada no Brasil da doença viral COVID 19, e de acordo com normas do MS (Ofício Circular nº 18/2020/CGSH/DAET/SAES/MS, estamos dispensando doses para 02 (DOIS) meses de medicamento para tratamento de profilaxia, desde o dia 20/03/2020.

5.3.3. Início de Tratamento com Fatores de Coagulação

Houve cadastro de um (1) novo paciente para iniciar tratamento com fatores de coagulação.

Iniciais do Paciente	CID
HMM	D66

5.3.4. Dispensação de Fatores de Coagulação para Tratamento Ambulatorial e Hemorrede

Foram dispensadas 17 requisições de fatores de coagulação para tratamento de pacientes atendidos no ambulatório do Hemocentro de Goiás e 35 para as Unidades da Hemorrede que prestam assistência a esses pacientes.

5.3.5. Recebimento de Fatores de Coagulação

Foi recebida 01 nota fiscal de fatores de coagulação com valor total de R\$ 2.773.644,00.

DATA DE RECEBIMENTO	ORIGEM/ Nº DA NOTA FISCAL OU DE FORNECIMENTO	VALOR R\$
17/06/2020	HEMOBRÁS / 6453	2.773.644,00
Total	-	2.773.644,00

Legenda: **MS**: Ministério da Saúde

5.3.6. Posição do Estoque do Programa Hemovida Coagulação Web

Segue relatório do estoque de medicamentos pró-coagulantes no Hemocentro de Goiás extraído do Sistema Coagulopatias Hemovida Web no dia 30.06.2020 (**Anexo 1**).

5.3.7. Emissão de Parecer Técnicos

Houve emissão de resposta ao Ofício 6554/2020 SES – o qual reporta à Manifestação CGE 2020.0423.110849-88 Lei de Acesso à Informação (Lei nº 18.025/2013) – na qual o Instituto Brasileiro de Planejamento e Tributação – IBPT solicita relatório de medicamentos Hemoderivados descritos em tabela, oriundos do Ministério da Saúde e/ou HEMOBRÁS.

5.3.8. Encaminhamento de documento ao PROGRAMA DE COAGULOPATIAS /DAE/SAS/MS

Não houve demanda para encaminhamento de documentos ao Programa de Coagulopatias Hereditárias .

5.3.9. Atenção farmacêutica aos pacientes cadastrados no Programa de Coagulopatias Hereditárias no Sistema Hemovida Web

Neste mês não foram realizadas consultas farmacêuticas presenciais. Contudo diversas orientações e atenção dadas aos pacientes foram realizadas via teleconsultas e WhatsApp, devido reforma predial e necessidade de redimensionamento da área física de atendimento aos pacientes para o prédio ao lado do Hemocentro. E ainda, devido às medidas para o enfrentamento da pandemia instalada no Brasil da doença viral COVID 19, como consequência, houve redução dos agendamentos das consultas.

5.3.10. Recebimento e Dispensação de Medicamentos Oriundos de Mandados Judiciais

Não foram recebidos do MS medicamentos oriundos de Mandado Judicial.

5.3.11. Relatório de Dispensação de Bolsas

Foram enviadas 2628 unidades de bolsas duplas e 640 unidades de bolsa tripla para as unidades parceiras a Hemorrede distribuídas com seguinte quantitativo (Tabela 3):

BOLSAS ENVIADAS AS UNIDADES DA HEMORREDE			
CÓDIGO	HEMORREDE	BOLSA DUPLA P/ COLETA DE SANGUE	BOLSA TRIPLA P/ COLETA DE SANGUE
381	HEMOCENTRO REGIONAL RIO VERDE	492	128
382	HEMOCENTRO REGIONAL JATAÍ	312	0
383	HEMOCENTRO REGIONAL CATALÃO	336	96
384	HEMOCENTRO REGIONAL CERES	354	0
386	UNID. COLETA TRANSF. IPORÁ	84	0
388	UNID. COL TRANSF. QUIRINÓPOLIS	168	0
425	HUGOL	294	352
437	HGG	168	64
387	UNID. COLETA TRANSF.PORANGATU	210	0
385	UNID. COLETA TRANSF. FORMOSA	210	0

5.3.12. Inventário

Foi realizado inventário nº1915 nos dias 29 e 30 de junho. O inventário permite ver com clareza o fluxo de entradas e saídas, corrigir inconsistências e prevenir perdas e rupturas nos estoques.

As divergências apresentadas foram R\$ 721,3448, nas movimentações do Sistema MV Soul, dos insumos por espécie, a saber:

- Medicamentos: Diferença a maior de R\$ 823,30. Essa divergência ocorre pois realizamos as dispensações de medicamentos hemoderivados através do programa do Ministério da Saúde/ DATASUS “Hemovida Web Coagulopatias” e não no MV Soul ;as mesmas são informadas apenas no inventário trimestral.

- Insumos e correlatos: Diferença a maior de R\$ 38,415.

- Produtos Laboratoriais: Diferença a menor de R\$ 140,3702

Foi identificado divergências nas saídas de alguns insumos. Para corrigir essas inconsistências, foi implantado o código de barras e leitor ótico, além da conferência com dupla checagem.

5.3.13. Implantação do Código de Barras, Etiquetas e Endereçamento

Dando sequência aos processos de melhoria contínua da gestão de estoque, foi implantada uma nova ferramenta de gerenciamento de estoques, a dispensação por leitor ótico. A automação diminui muito os erros de movimentação de estoque e aumenta a segurança das informações.

Foi realizada etiquetagem de todos os itens na CAF com códigos de barras e vinculados ao MV

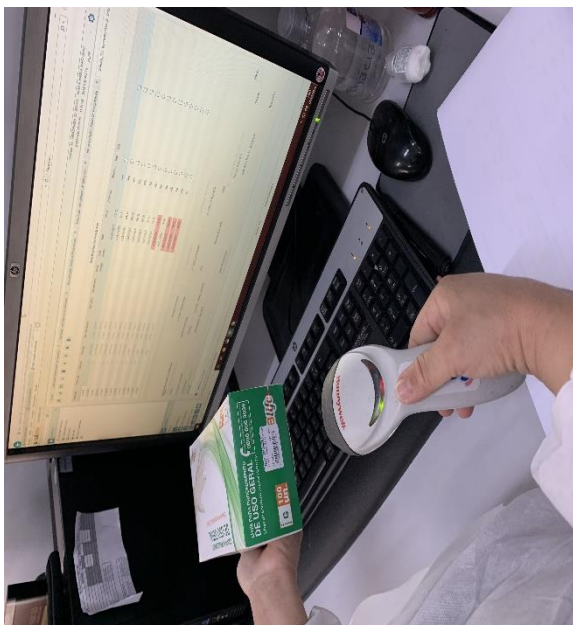
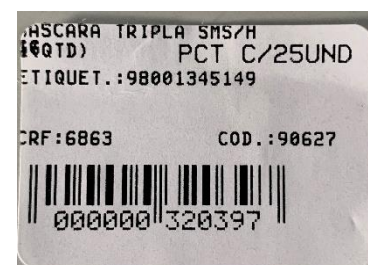

O endereçamento logístico da CAF foi realizado com o intuito de padronizar e facilitar o fluxo interno, dando mais agilidade ao alcance dos produtos e garantindo as boas práticas de armazenamento estratégico dos

insumos e medicamentos. Todos os itens foram endereçados quanto à sua localização nas prateleiras, armários ou geladeiras e vinculados quanto ao seu código no MV;

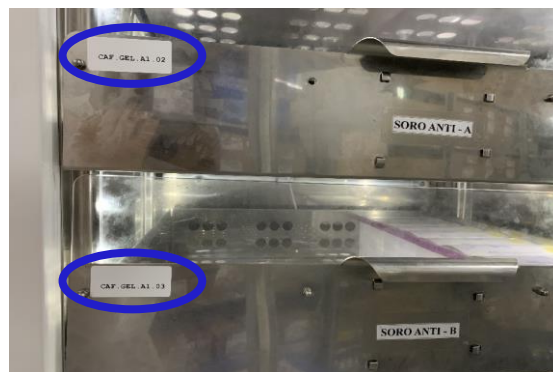
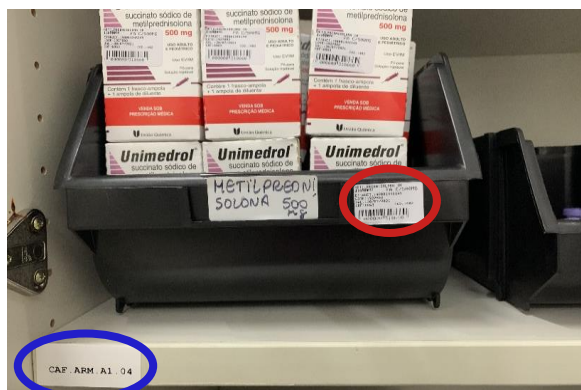

As geladeiras foram etiquetadas discriminando estoque de produtos oriundos do Ministério da Saúde (MS) e os produtos do Hemocentro de Goiás (Hemogo) (tarja verde).



5.3.14. Doação de Insumos sobressalentes oriundos de kits fornecidos pelo Ministério da Saúde

O Hemocentro é a referência dos portadores de coagulopatias hereditárias do Estado de Goiás e é responsável pela dispensação dos medicamentos pró coagulantes fornecidos pelo Ministério da Saúde. Esses medicamentos são injetáveis e dispõem de um kit para realização das infusões intravenosas composto por seringa de 10 ml, escalpe nº25, swab com álcool 70º e curativo adesivo pós punção. Para a infusão da dose de medicamento, o paciente não utiliza todos os insumos que compõe o kit, ficando um excedente desse material acondicionado na Divisão de Farmácia. Foi

aberto um edital para credenciamento e recebimento das doações por unidades públicas e filantrópicas. No mês de junho, foram feitas doações destes insumos ao Hospital Geral Alberto Rassi e à Secretaria Municipal de Saúde. Termos de doação.



5.4. DEPARTAMENTO DE APOIO LOGISTICO

O Departamento de Apoio Logístico/Almoxarifado – DALO, é responsável pelos bens móveis e manutenção dos estoques dos suprimentos que são indispensáveis para o desenvolvimento das atividades deste Instituto.

- Tivemos todos os acompanhamentos das manutenções tanto do prédio da SUVISA quanto do hemocentro coordenador,
- Verificação dos possíveis focos de dengue,
- Etiquetagem dos materiais,
- Dispensação de material via leitor de código de barras,
- Desmontagem equipamento de fisioterapia,
- Juntamente com a Diretoria Administrativa estamos fazendo o levantamento de mobiliários para o pós reforma,
- Pedido de nova contratação para manutenção preventiva e corretiva dos elevadores,
- Manutenção do gerador feito 22/06/2020,
- Acompanhamento da dedetização dia 27/06/2020.
- Manutenção do elevador feito 25/06/2020,
- Tombamento de todos os ares condicionados novos que chegaram para unidade em reforma,
- Recebimento de etiquetas de patrimônio da SES.
- Inventário 02/2020 encerrado no dia 30/06/2020

5.5. GERÊNCIA DE LOGÍSTICA

5.5.1.1. Relação de km rodados no mês de JUNHO/2020 BOB EXPRESS:

VEICULO PLACA QTO-3075	MOTORISTA EDIELSON (GOIÂNIA) = KM DE ACORDO COM A FRANQUIA
VEICULO PLACA QTO-3027	MOTORISTA GUSTAVO (CATALÃO) = KM DE ACORDO COM A FRANQUIA
VEICULO PLACA QTO-2987	MOTORISTA FLORISVALDO (RIO VERDE) = KM DE ACORDO COM A FRANQUIA
VEICULO PLACA QTO-3097	MOTORISTA CARLOS (CERES) = KM DE ACORDO COM A FRANQUIA

OBS.: Nenhum veículo do contrato da BOB Express excedeu a quilometragem contratual.

5.5.1.2. CRONOGRAMA DE COLETAS UNIDADE MOVEL:

HEMOGO HEMOCENTRO COORDENADOR
ESTADUAL DE GOIÁS
PROFESSOR NION ALBERNAZ

SUS + SES
Secretaria de Estado da Saúde

Goiânia, 08 de Junho de 2020.

C.I. Nº 034/2020 – CAPTAÇÃO/HEMOGO
De: Captação de Doadores
Para: Diretoria do Instituto de Desenvolvimento Tecnológico e Humano - IDTECH
Assunto: Encaminhamento do Cronograma das Coletas Externas – Unidade Móvel

Encaminha-se o Cronograma das Coletas Externas, previstas para o mês de junho do ano em exercício.

Nº	MUNICÍPIO	LOCAL	DATA	SOLICITANTE	TELEFONE	CAMPANHA	HORÁRIO DE ATENDIMENTO
01	Goiânia	7º Batalhão da Polícia Militar Avenida Milão, Qd.52/53 Jardim Europa	02/06/20 03/06/20	Comandante Giovane Rosa da Silva / Soldada Poliana de Sousa Ferreira -TC PM	62 99968-4723 62 99622-3347	SANGUE E MEDULA	08:00 às 16:00 horas
03	Nerópolis - GO	Associação de Auto Escola Três Irmãos Rua Xavantes, Qd.24, Lt.5A, Bairro Botafogo Nerópolis	04/06/20	Célia Aparecida de Queiroz Gomes / Arthur Augusto	62 98474-9603 62 98464-9299	SANGUE E MEDULA	08:00 às 16:00 horas
04	Goiânia	Associação de Moradores Parque das Laranjeiras Rua C 05 , Qd.07, It. 13 Parque das Laranjeiras local: Espaço de Educação e Convivência Juvenil Naly Deusdará	05/06/20	Marlon dos Santos	62 99951-3888	SANGUE E MEDULA	08:00 às 16:00 horas
05	Aparecida de Goiânia	Residencial Porto Seguro Itaparica – Vila Brasília Avenida Walquiria, Qd. 01, Vila Santos Dumont.	06/06/20	Danivaldo José Ferreira	62 98412-3980	SANGUE E MEDULA	08:00 às 16:00 horas
06	Goiânia	Condomínio Residencial Felicidade Avenida Pedro Paulo de Souza nº 1750 - Goiânia 02	09/06/20	Tarcisio Rocha Valentim	62 98562-8311	SANGUE E MEDULA	08:00 às 16:00 horas
07	Goiânia	Comando Geral do Corpo de Bombeiros Militar do Estado de Goiás	10/06/20	Fernando Caramaschi	62 9688-5355	SANGUE E MEDULA	08:00 às 16:00 horas
08	Aparecida de Goiânia	Igreja Evangélica Assembléia de Deus Endereço: rua 2013, unidade 201, Lote 40 Parque Atheneu em frente o ginásio de esportes.	13/06/20	Miguel Augustus Ferreira Pimenta	62 98187-8622 62 99935-8899	SANGUE E MEDULA	08:00 às 16:00 horas
09	Goiânia	SESI-Jardim Planalto Praça Itapuã nº 150	17/06/20	Rogério de Sousa Viana	62 98405-4358	SANGUE E MEDULA	08:00 às 16:00 horas
10	ANÁPOLIS-GO	Sesi Jaiara - Anápolis Av. Tiradentes, Vila Jaiara, St. Norte	18/06/20	Nelcina Gonçalves B. Araújo (Nara)	62 3333-3917 62 98405-4272	SANGUE E MEDULA	08:00 às 16:00 horas
11	Goiânia	Condomínio Privê Atlântico	20/06/20	Rodrigo Noronha	62 98127-9278	SANGUE E MEDULA	08:00 às 16:00 horas
12	Goiânia	Condomínio de Casas Negrão de Lima Rua 404, Condomínio Praças Residenciais 02	23/06/20	Igor Almeida de Menezes	62 98200-2343	SANGUE E MEDULA	08:00 às 16:00 horas
13	Goiânia	Secretaria de Finanças - SEFIN - Paço Municipal	25/06/20	Gian Kaio de Araújo Carvalho	62 99427-0397 62 3524-3335 Ramal: 214	SANGUE E MEDULA	08:00 às 16:00 horas
14	Aparecida de Goiânia	Condomínio Goyazes Rua 12, Qd. 58A , Lt. 1/26 - Vila Brasília	26/06/20	Jeanne Pimenta	62 99900-9734	SANGUE E MEDULA	08:00 às 16:00 horas
15	Hidrolândia- GO	Loja Maçônica Adelino Ferreira Machado - Hidrolândia	30/06/20	Enio Pacheco	62 99986-1071	SANGUE E MEDULA	08:00 às 16:00 horas

Atenciosamente,

Merijá Jardim Gusmão
Captação de Doadores

5.5.3. CRONOGRAMA DE COLETAS MEDULA OSSEA:

A programação de coleta de medula óssea foi atendida pelo Setor de Transportes do Hemocentro conforme demanda de agendamento no mês de JUNHO.

COLETAS JUNHO 2020

DATA DA COLETA	DIA DA SEMANA	LOCAL	COLABORADOR MOTORISTA
02/06/2020	TERÇA-FEIRA	7º BATALHÃO	CLAITON MEIRE DOS SANTOS
03/06/2020	QUARTA-FEIRA	7º BATALHÃO	OBERDAN MOREIRA DE JESUS
04/06/2020	QUINTA-FEIRA	ASSOCIAÇÃO TRÊS IRMÃOS	CLAITON MEIRE DOS SANTOS
05/06/2020	SEXTA-FEIRA	PQ. LARANJEIRAS	OBERDAN MOREIRA DE JESUS
06/06/2020	SÁBADO	RES. PORTO SEGURO	CLAITON MEIRE DOS SANTOS
09/06/2020	TERÇA-FEIRA	FELICITÁ	OBERDAN MOREIRA DE JESUS
10/06/2020	QUARTA-FEIRA	BOMBEIROS	CLAITON MEIRE DOS SANTOS
13/06/2020	SÁBADO	ASSEMBLÉIA DE DEUS	OBERDAN MOREIRA DE JESUS
17/06/2020	QUARTA-FEIRA	SESI - PLANALTO	CLAITON MEIRE DOS SANTOS
18/06/2020	QUINTA-FEIRA	SESI - ANAPOLIS	OBERDAN MOREIRA DE JESUS
20/06/2020	SÁBADO	PRIVÊ ATLANTICO	CLAITON MEIRE DOS SANTOS
23/06/2020	TERÇA-FEIRA	CASAS NEGRAO DE LIMA	OBERDAN MOREIRA DE JESUS
25/06/2020	QUINTA-FEIRA	SEFIN	CLAITON MEIRE DOS SANTOS
26/06/2020	SEXTA-FEIRA	CONDOMINIO GOYAZES	OBERDAN MOREIRA DE JESUS
30/06/2020	TERÇA-FEIRA	HIDROLANDIA	CLAITON MEIRE DOS SANTOS

FOLGAS

COLABORADOR	DIAS/MÊS MAIO
CLAITON MEIRE DOS SANTOS	8, 19, 22 E 24
OBERDAN MOREIRA DE JESUS	15, 16 E 29

5.5.4. GESTAO DE FROTA TERCEIRIZADA

O Setor de Transportes do Hemocentro conta com frota terceirizada para atender as demandas administrativas e operacionais.

5.5.5. ACOMPANHAMENTO E ADEQUAÇÕES DOS VEICULOS

CERTIFICADO DE VEICULOS SANITÁRIOS									
Nº	VEICULO	PLACA	SETOR	PROPIETÁRIO	PROJETO	CERTIFICADO	VENCIMENTO	STATUS	OBSERVAÇÕES
1	VOYAGE	PRV-8629	HEMOCOMPONENTES	RS - BRAVA	HEMOCENTRO	10/01/2020	JANEIRO - 2021	OK	
2	PRISMA	QTO-3057	HEMOCOMPONENTES	BOB EXPRESS	HEMOCENTRO	10/01/2020	JANEIRO - 2021	OK	
3	PRISMA	QTO-2987	HEMOCOMPONENTES	BOB EXPRESS	HEMOCENTRO	10/01/2020	JANEIRO - 2021	OK	
4	PRISMA	QTO-3097	HEMOCOMPONENTES	BOB EXPRESS	HEMOCENTRO	10/01/2020	JANEIRO - 2021	OK	
5	PRISMA	QTO-3027	HEMOCOMPONENTES	BOB EXPRESS	HEMOCENTRO	10/01/2020	JANEIRO - 2021	OK	
9	AMBULANCIA	NKW-5961	PACIENTES	SES	HGG	13/09/2019	SETEMBRO - 2021	OK	
10	AMBULANCIA	NKL-2307	PACIENTES	SES	HGG	13/09/2019	SETEMBRO - 2021	OK	

5.5.6. ACOMPANHAMENTO E ADEQUAÇÕES DAS ROTAS DO INTERIOR

REGIONAIS	SEGUNDA	TERÇA	QUARTA	QUINTA	SEXTA	SABADO	DOMINGO
CATALÃO	ROTAS DE APOIO	QTO-3027 ROTA GUSTAVO	ROTAS DE APOIO	QTO-3027 ROTA GUSTAVO	QTO-3027 ROTA GUSTAVO	ROTAS DE APOIO	ROTAS DE APOIO
CERES	QTO-3097 ROTA CARLOS JOSÉ	ROTAS DE APOIO	QTO-3097 ROTA CARLOS JOSÉ	ROTAS DE APOIO	QTO-3097 ROTA CARLOS JOSÉ	ROTAS DE APOIO	ROTAS DE APOIO
PORANGATU	QTO-3097 ROTA CARLOS JOSÉ	ROTAS DE APOIO	QTO-3097 ROTA CARLOS JOSÉ	ROTAS DE APOIO	QTO-3097 ROTA CARLOS JOSÉ	ROTAS DE APOIO	ROTAS DE APOIO
FORMOSA	QTO-3057 ROTA EDIELSON	ROTAS DE APOIO	QTO-3057 ROTA EDIELSON	ROTAS DE APOIO	QTO-3057 ROTA EDIELSON	ROTAS DE APOIO	ROTAS DE APOIO
IPORÁ	ROTAS DE APOIO	QTO-3057 ROTA EDIELSON	ROTAS DE APOIO	QTO-3057 ROTA EDIELSON	ROTAS DE APOIO	QTO-3057 ROTA EDIELSON	ROTAS DE APOIO
JATAÍ	ROTAS DE APOIO	QTO-2987 ROTA FLORISVALDO	ROTAS DE APOIO	ROTAS DE APOIO	QTO-2987 ROTA FLORISVALDO	ROTAS DE APOIO	ROTAS DE APOIO
QUIRINOPOLIS	ROTAS DE APOIO	QTO-2987 ROTA FLORISVALDO	QTO-2987 ROTA FLORISVALDO	ROTAS DE APOIO	QTO-2987 ROTA FLORISVALDO	ROTAS DE APOIO	ROTAS DE APOIO
RIO VERDE	ROTAS DE APOIO	QTO-2987 ROTA FLORISVALDO	QTO-2987 ROTA FLORISVALDO	QTO-2987 ROTA FLORISVALDO	QTO-2987 ROTA FLORISVALDO	ROTAS DE APOIO	ROTAS DE APOIO

5.5.7. Suporte nas atividades do Hemocentro.

- O departamento de logística – GELOG informa que oferecemos apoio e suporte às atividades do Hemocentro de Goiás.
- Manutenções preventivas e corretivas nas unidades móveis, controle e adequação das rotas, elaboração e liberação de rotas emergenciais de hemocomponentes (rotas extras).
- No mês de JUNHO realizamos a manutenção das rotinas de imunematologia do doador das UCTs no Hemocentro Coordenador, gerando melhoria significativa devido a metodologia utilizada.
- Visitas na unidade para acompanhamento em manutenções preventivas e corretivas na frota veicular.
- Acompanhamento na adequação da climatização da Unidade Móvel de coleta (após execução dos reparos).

5.5.8. Plotagem da VAN lotado no HEMOGO:



- Suporte nas demandas de: Transportes e demais atividades a quais o departamento de Logística foi solicitado.
- Cumpre ressaltar que estaremos sempre à disposição para apoiar e atender todos os projetos e departamentos do Instituto.

5.6. DIVISÃO DE INFORMÁTICA

Total de atendimentos: 244

HEMOCENTRO

■ Francisco Junior ■ Helio Silva ■ Paulo Igo ■ Cleyton Teixeira

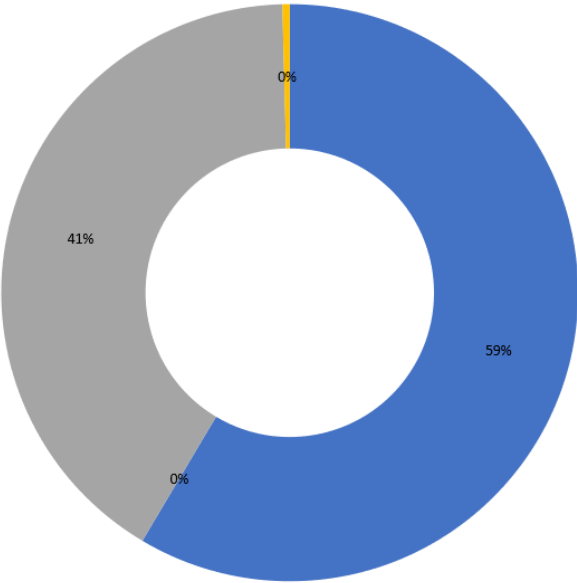

■ Francisco Junior ■ Helio Silva ■ Paulo Igo ■ Cleyton Teixeira

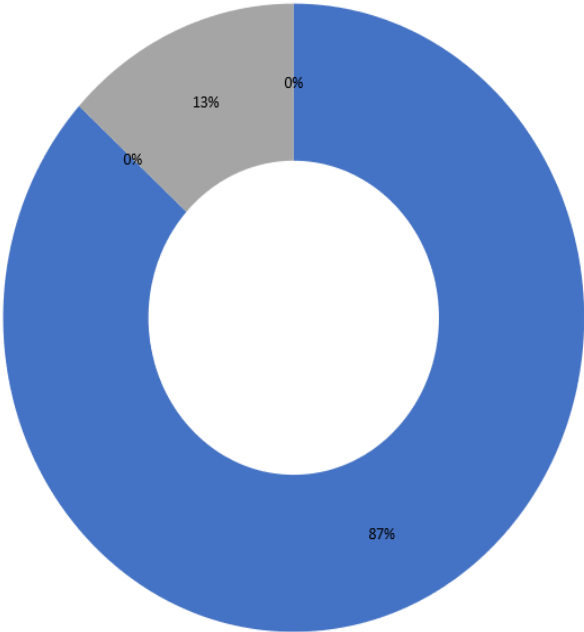



Quantidade de OS's abertas/fechadas por dia.

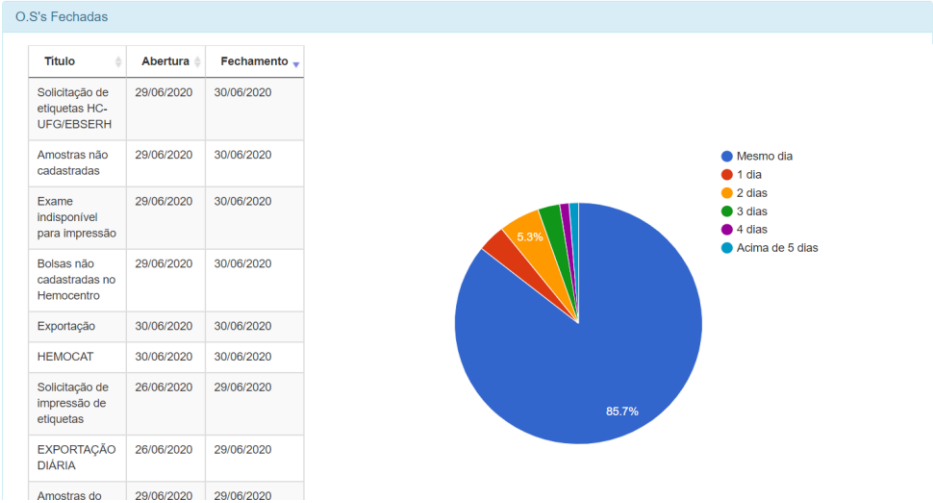

Quantidade de OS's abertas/fechadas por dia.

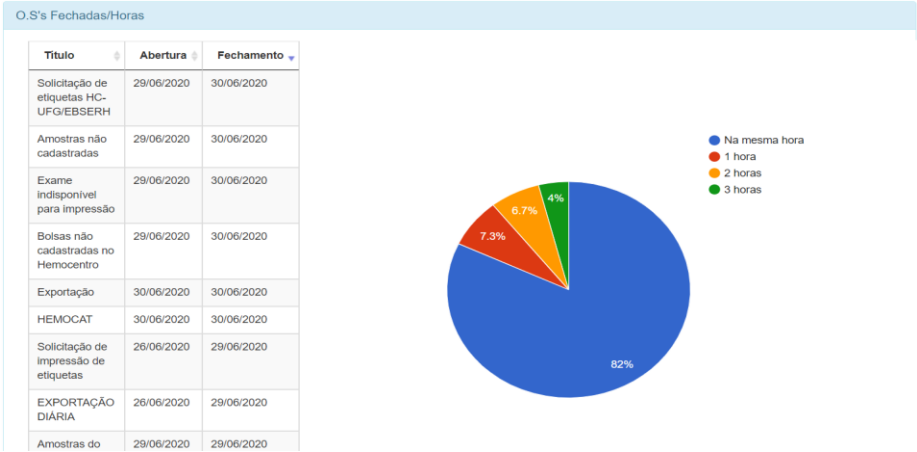

OS's fechadas versus dia de abertura: 85,7% fechadas no mesmo dia de sua abertura.

5.7. SESMT – SERVIÇO DE ENGENHARIA, SEGURANÇA E MEDICINA DO TRABALHO

- O SESMT junto com o setor de Nutrição fez um levantamento no refeitório para buscar meios de prevenção para evitar contato próximo de colaboradores no horário de suas refeições. Apresentamos então a Diretoria um relatório apresentando algumas ideias para melhoria, colocamos cadeiras com distanciamento de aproximadamente 1 metro de distância uma da outra, colocamos perflex e álcool líquido, informativos para que todos ao terminar suas refeições façam a higienização da bancada e pedimos a implantação de acrílicos na bancada isolando um profissional de outro.

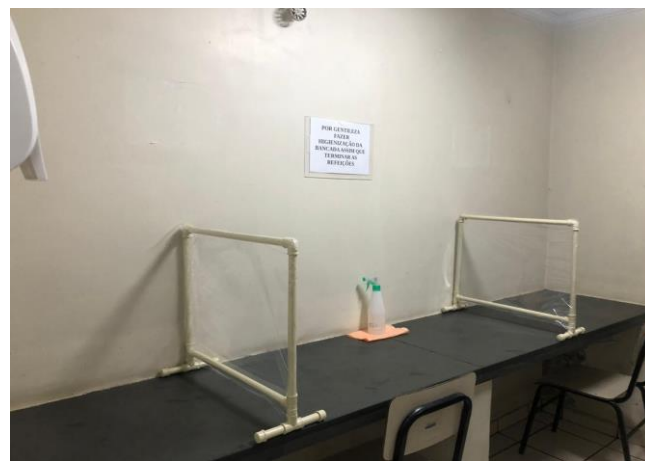

- Devido as frentes de trabalho da obra e as mudanças diárias das atividades desenvolvidas no prédio de reforma, solicitamos a mudança de local do bebedouro que atende os setores de processamento, Distribuição e Laboratório, colocando em um local que permite ficar de fácil acesso a todos os setores e que fica higienizado por um período maior devido a poeira da obra.



- Com as frentes de trabalho da obra no prédio do Hemocentro Coordenador o SESMT acompanha junto com a Técnica de Segurança do Trabalho da empresa Primecon Construtora as mudanças de fluxo de acesso ao prédio, garantindo assim a segurança de todos os profissionais, fazendo o isolamento de algumas áreas, e sinalizando conforme necessidade.



- Nos dias 18 e 19 de Junho de 2020 foi feito o teste rápido ao COVID 19 em todos os profissionais de saúde do Hemocentro de Goiás e unidades da HEMORREDE (Catalão, Rio Verde, Ceres, Jataí, Quirinópolis, Iporá, Formosa, Porangatu).



- Nos dias 16,18,23 e 25/06 foi ministrado das 13h30 às 18h30, treinamento para os membros da CIPA o curso teve carga horária de 20 horas, o treinamento foi ministrado pela clínica CLIMEST pelo App Zoom onde cada um assistiu do seu próprio posto de trabalho e aplicado um trabalho prático pela Técnica de Segurança do Trabalho do SESMT/HEMOGO, atendendo as solicitações de distanciamento social e conforme o calendário anual das reuniões ordinárias a primeira reunião será no dia 14/07/2020 às 16h00.



- O SESMT junto com a Nutrição vem trabalhando em parceria nas integrações dos novos colaboradores da HEMORREDE, informando sobre as normas de Segurança e Nutrição, como armazenar seu alimentos para refeição, critérios para uso do refeitório, a forma correta do uso dos EPI's, fluxo de acidente de trabalho e Biossegurança. (Recebendo uma Enfermeira e uma Técnica de Enfermagem) (ANEXO 1).



- Ainda junto com a Nutrição, orientamos as copeiras e encarregada da prestadora de serviço GARANTIA, a forma correta de utilizar as máscaras sem ficar tocando na mesma, sobre o uso de celular no momento de trabalho e higienização das mãos.



- Foi entregue aos motoristas uma pasta contendo o POP de Transporte de Amostras Biológicas e Hemo-componentes, 2 Check List dos equipamentos de primeiros socorros que deverão ser preenchidos de 15

em 15 dias e uma planilha de Higienização e desinfecção do veículo, que deverá ser entregue no SESMT/HEMOGO do dia 29 ao dia 31 de cada mês, foi solicitado ao responsável pela BOB Luvas e Aventais descartáveis para o transporte de caixas térmicas, e reiterei sobre adorno que não é permitido o uso no desenvolvimento de suas atividades.

- Após o afastamento da servidora da COPA do Hemocentro Regional de Rio Verde porque estava de atestado, foi encaminhado uma colaboradora da Garantia para substituí-la e então fizemos uma videoconferência no Hemocentro Regional de Rio Verde para orientarmos sobre as condutas que a mesma deveria seguir.



- Após um levantamento uma ronda no canteiro de obra identificamos que o local que está locado a betoneira, estava desprovido de alguns itens que são exigidos pela NR 18, entre elas a identificação do operador de Betoneira, Check List do equipamento, placa de sinalização sobre o uso obrigatório de EPI e extintor de incêndio, foi passado as não conformidades ao setor de segurança da empresa que adaptou conforme solicitamos.



- O SESMT junto com a GEP elaboramos os fluxos para atestados de COVID 19 da HEMORREDE, nos atentando em todas as situações para que todos os profissionais exerçam suas atividades em segurança.

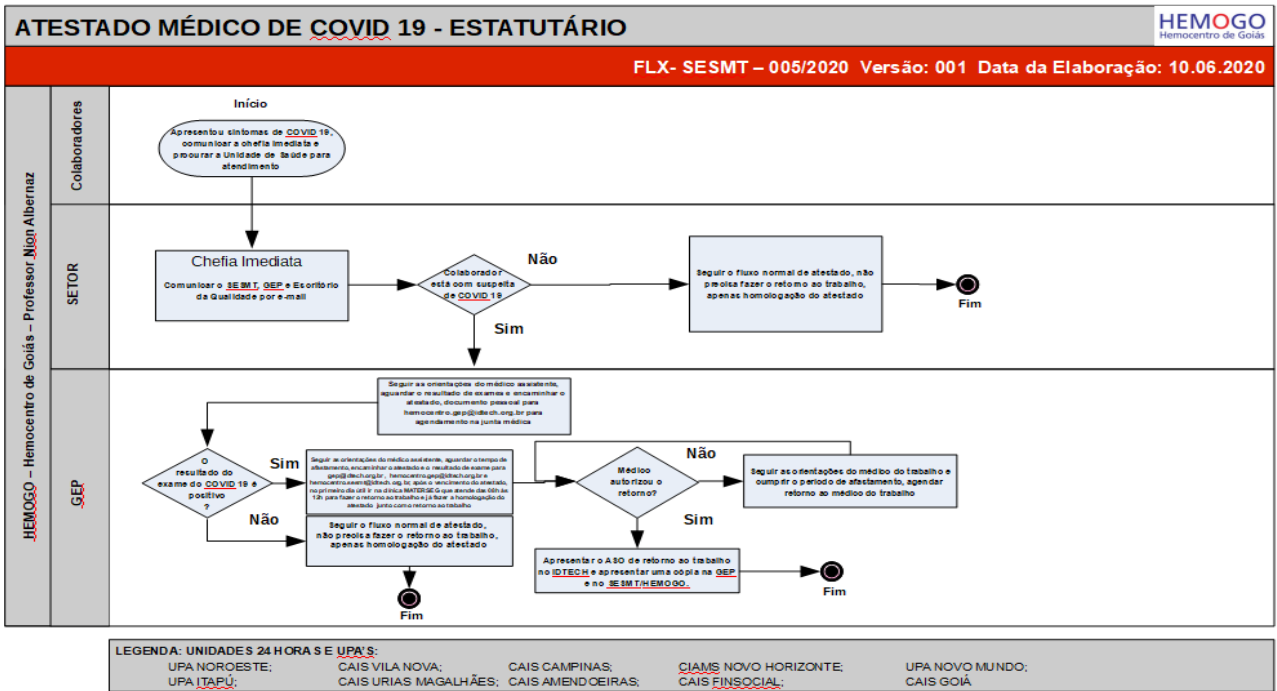
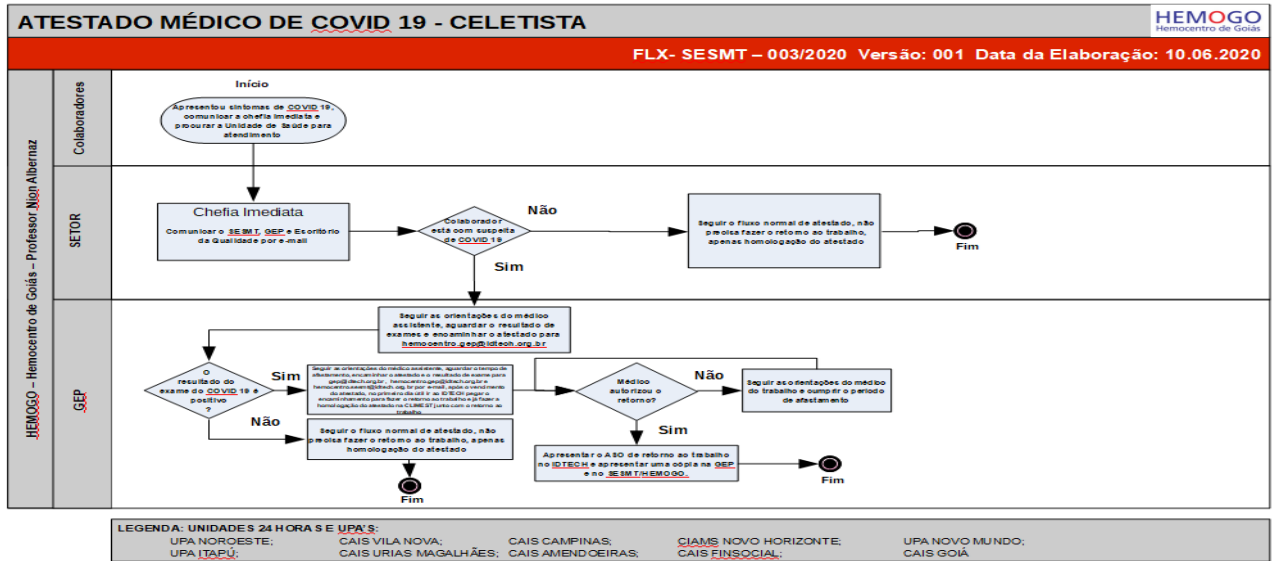

OUTRAS ATIVIDADES

- ✓ Elaboração de minuta em agradecimento a SES pelas vacinas disponibilizadas para HEMORREDE;
- ✓ Elaboração de minuta para as empresas terceirizadas, informando a obrigatoriedade do Uso de Máscara dentro do HEMORREDE, solicitando a entrega das evidências de entrega de máscaras e treinamento para seus colaboradores;
- ✓ Elaboração de minuta para prestadores de serviços encaminhar o fluxo de afastamento do colaborador com COVID 19;
- ✓ Participamos do treinamento com o Bruno do Escritório da Qualidade para aprendermos a utilizar a ferramenta de notificação;
- ✓ Acompanhamento de dispensação e controle de entrega de EPI's para toda HEMORREDE;
- ✓ Informamos diariamente a SES o quantitativo de EPI's em estoque e quantidade de profissionais afastados pelo COVID 19;
- ✓ Acompanhamento diário junto a GEP dos profissionais que deverão fazer retorno ao trabalho em toda a HEMORREDE;
- ✓ Contagem de estoque da Nutrição para inventário;
- ✓ Acompanhamento de Retorno ao Trabalho dos profissionais prestadores de serviço que estavam com COVID 19 (Anexo 3);
- ✓ Encaminhamos a CI 061/2020 SESMT-HEMOGO - Comunicado das normas de segurança sobre o COVID 19 na HEMORREDE e encaminhamos uma lista de presença para que todos que fossem orientados assinassem a lista, deixando-os ciente de todas as normas e procedimentos (Anexo 4);
- ✓ Feito a solicitação de pagamento da prestadora de serviço Foco Consultoria, referente a exames Admissionais, Demissionais, PPP e elaboração de LTCAT (anexo 5).

5.8. ENGENHARIA CLÍNICA

5.8.1. Relação das Ordens de Serviços Abertas, Fechadas e Pendentes:

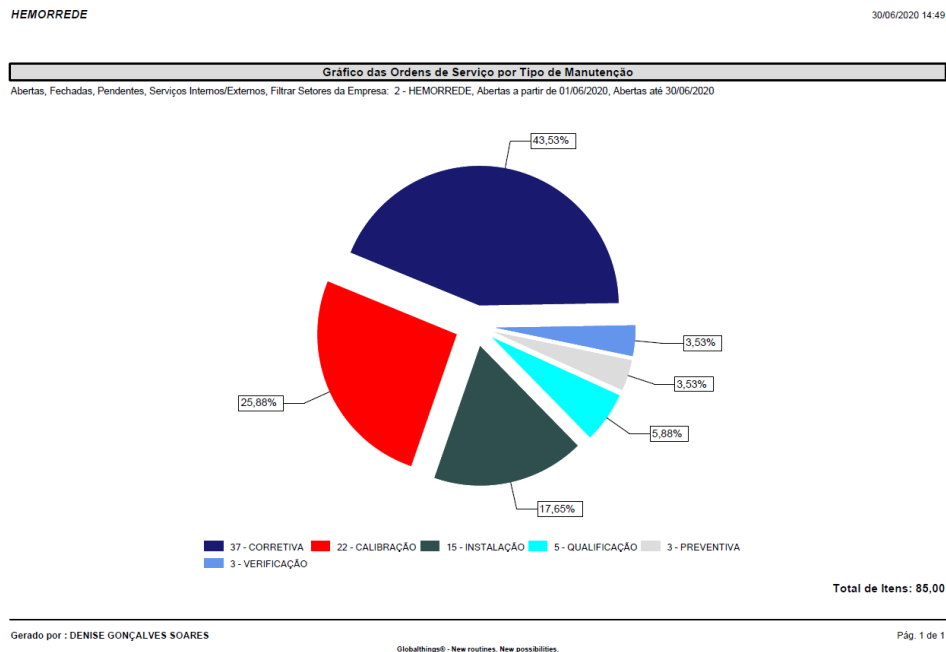

5.8.2. Relação Das Ordens De Serviços

Analisando o gráfico é possível verificar que no mês de junho de 2020, foram abertas 85 ordens de serviços, sendo 37 para corretiva, 22 para calibração, 15 para instalação, 05 para qualificação, 03 para preventiva e 03 para verificação. Das ordens de serviços abertas, foram concluídas 77 ordens de serviços que serão especificadas no tópico “Relação das Manutenções” e ordens de serviços ficaram pendentes para manutenções corretivas e verificação. Ambas aguardando assistências técnicas/orçamentos, equipamento em manutenção e aguardando peça.

Gráfico das Ordens de Serviço por Tipo de Manutenção
Fechadas, Serviços Internos/Externos, Filtrar Setores da Empresa: 2 - HEMORREDE, Fechadas a partir de 01/06/2020, Fechadas até 30/06/2020

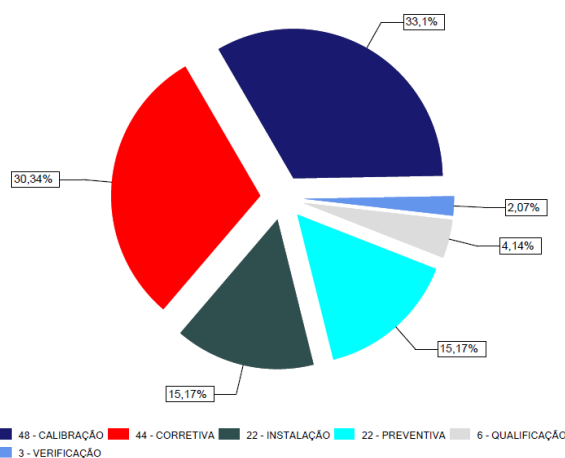

Total de Itens: 145,00

5.8.3. Relação Das Manutenções

Analisando os tipos de manutenções que foram concluídas no mês de junho de 2020, é possível verificar que foram fechadas 77 ordens de serviços. Além dessas, foram executadas mais 68 ordens de serviços que estavam pendentes em meses anteriores, totalizando 145 ordens de serviços concluídas no período de 01 a 30 de junho, conforme (Anexo 2). Continuando a análise dos tipos de manutenções, é possível verificar que das 145 ordens de serviços fechadas, 70 ordens de serviços representam os atendimentos dos planos de manutenções preventivas e calibração, 44 ordens de serviços representam manutenções corretivas que abrange uma série de ações que visam o perfeito funcionamento dos equipamentos/setores, 22 ordens de serviços para instalações, sendo equipamentos novos diversificados. Continuando análise do (Anexo 2) é possível constatar 06 ordens de serviços para qualificação dos equipamentos da cadeia de frios e 03 verificações.

Ceres

Analisando o gráfico (Anexo 3), é possível verificar que foram concluídas 12 ordens de serviço para Hemocentro Regional de Ceres, tais chamados foram para manutenções preventiva, corretiva, qualificação, calibração, instalação e movimentação.

Formosa

Analisando o gráfico (Anexo 3), é possível verificar que foram concluídas 11 ordens de serviço para Unidade de Coleta e Transfusão de Formosa, tais chamados foram para manutenções preventiva, corretiva, qualificação, calibração, instalação e movimentação.

Quirinópolis

Analisando o gráfico (Anexo 3), é possível verificar que foram concluídas 10 ordens de serviço para Unidade de Coleta e Transfusão de Quirinópolis, tais chamados foram para manutenções preventiva, corretiva, qualificação, calibração, instalação e movimentação.

Iporá

Analisando o gráfico (Anexo 3), é possível verificar que foram concluídas 07 ordens de serviço para Hemocentro Regional de Iporá, tais chamados foram para manutenções preventiva, corretiva, qualificação, calibração, instalação e movimentação.

Catalão

Analisando o gráfico (Anexo 3), é possível verificar que foram concluídas 06 ordens de serviço para Hemocentro Regional de Catalão, tais chamados foram para manutenções preventiva, corretiva, qualificação, calibração, instalação e movimentação.

Rio Verde

Analisando o gráfico (Anexo 3), é possível verificar que foram concluídas 05 ordens de serviço para Hemocentro Regional de Rio Verde, tais chamados foram para manutenções preventiva, corretiva, qualificação, calibração, instalação e movimentação.

Jataí

Analisando o gráfico (Anexo 3), é possível verificar que foram concluídas 02 ordens de serviço para Hemocentro Regional de Jataí, tais chamados foram para manutenções preventiva, corretiva, qualificação, calibração, instalação e movimentação.

5.6.5. Demandas De Junho/2020 Que Não Possuem Ordens De Serviços

1. Controle e alimentação do Software (Effort by Globalthings);
2. Acompanhamento de processos de manutenções;
3. Auditoria e acompanhamento do plano de manutenções de terceiros;
4. Treinamentos sobre o software de gestão da Engenharia Clínica e sobre o manuseio e operação de equipamentos;
5. Visitas periódicas as unidades da Hemorrede.

5.6.6 Treinamentos Ministrados Pela Engenharia Clínica

No mês de junho foi ministrado um treinamento sobre o software *Effort by Global Things*, um para um servidor do Hemocentro Coordenador. A ministração contemplou explicações sobre o funcionamento do software de gestão do departamento. Também foram ministrados treinamentos nas unidades de Goiânia e Ceres para os servidores sobre o manuseio e funcionamento de equipamentos distintos, dentre eles: microscópio, banho maria e centrífuga.

5.6.7. Relatórios Técnicos

1. REC N. 040/2020: Aquisição de bateria cardioversor Zoll
2. REC N. 043/2020: Aquisição de compressor e filtro

5.6.8. Histórico de Atividades da Engenharia Clínica 2019/2020

A Rosso Tecnologia Médico Hospitalar começou suas atividades nas unidades da Hemorrede na última semana de agosto de 2019, por meio de contrato firmado entre a empresa e o Instituto de Desenvolvimento Tecnológico e Humano (IDTECH). Desde então já foram executadas milhares de ordens de serviços de manutenção corretiva, preventiva, calibração, qualificação, instalação, verificações de equipamentos médicos hospitalares/laboratoriais, bem como orientações acerca do parque tecnológico aos colaboradores dos diversos setores do Hemocentro Coordenador e demais unidades pertencentes a Hemorrede Pública de Goiás.

Em 10 de setembro de 2019, foi adquirido o software de gestão *Effort by Global Things*. Desde então até o 30 de junho de 2020 foram abertas 1380 ordens de serviço pelo software. Dessas 1337 foram concluídas. (Anexo 4). Dentre as 1380 ordens abertas 503 foram para calibração, 364 para manutenção corretiva, 354 para

preventiva, 82 para qualificação, 67 para instalação, 05 para verificação e 02 orientação, conforme o gráfico (Anexo 5).

Para cumprir tais ordens de serviços a equipe de Engenharia Clínica percorre semanalmente as unidades da Hemorrede: Hemocentro Regionais, Unidades de Coleta e Transfusão e Agência Transfusional, dispostas ao longo do território do Estado de Goiás. Desde agosto até o dia 30 de junho de 2020 foram realizadas 66 deslocamentos de Goiânia para as unidades da Hemorrede (Anexo 6).

5.6.9. Balanço De Peças/Acessórios

Na celebração do contrato entre Rosso Tecnologia Médico Hospitalar e IDTECH ficou definido estimado o valor de R\$ 84.000,00 para aquisição de peças e acessórios, visando a manutenibilidade dos equipamentos médico-hospitalares/laboratoriais da Hemorrede Pública de Goiás. Observa-se que entre agosto de 2019 a junho de 2020 foram gastos somente R\$ 18.713,14 para aquisição de 30 itens (peças e acessórios). Ressaltamos que a economia dos valores disponibilizados representa a eficiência, expertise e resolutividade da equipe técnica do departamento.

Saldos já Executados com Peças 2019/2020	
Total estimado 12 meses:	R\$ 84.000,00
Mês	Saldo utilizado por mês:
Agosto/19	R\$ -
Setembro/19	R\$ -
Outubro/19	R\$ 1.248,68
Novembro/19	R\$ 5.077,83
Dezembro/19	R\$ -
Janeiro/20	R\$ 396,00
Fevereiro/20	R\$ 105,01
Março/20	R\$ 7.031,17
Abril/20	R\$ -
Maió/20	R\$ 635,45
Junho/20	R\$ 4.219,00
Julho/20	R\$
Agosto/20	R\$
Saldo a utilizar:	R\$ 65.286,86

5.6.10. Deslocamentos para Unidades da Hemorrede

Deslocamentos Hemorrede Junho/2020	
05/06/2020	Quirinópolis (UCT)
05/06/2020	Rio Verde (Regional)
08/06/2020	Rio Verde (Regional)
16/06/2020	Ceres (Regional)
18/06/2020	Morrinhos (AT)
23/06/2020	Pires do Rio (AT)
23/06/2020	Catalão (Regional)
25/06/2020	Formosa (UCT)
29/06/2020	Porangatu (Regional)

5.6.11. Colaboradores Rosso Tecnologia Médico Hospitalar

Função
Engenheiro Clínico – André Luiz Rosso
Técnico em Mecatrônica – Walterlin M. de Castro
Técnico em Mecânica – Felipe Vitorino Carneiro
Auxiliar Técnico Administrativo – Denise Gonçalves Soares

5.6.12. Conclusão

Com base nos dados extraídos do software Effort no período junho de 2020, foram abertas 85 ordens de serviços, das quais 77 foram executadas, além de mais 68 remanescentes de meses anteriores, totalizando 145 ordens concluídas. Os tipos de ordens de serviços estão descritos nos tópicos acima conforme suas respectivas classificações. Ressaltamos que as 32 ordens de serviços pendentes poderão executadas no mês subsequente, pois dentre essas pendências existem ordens de serviços que dependem de peças e/ou ações de empresas contratadas por meio de comodato, reiteramos que estamos tendo um grande número de atividades sendo executadas de forma concomitante, visando assim o atendimento das exigências dos órgãos de fiscalização como Vigilância Sanitária. Estamos também otimizando os processos e a disponibilidade dos equipamentos pertencentes a Hemorrede. Com relação aos atendimentos prestados as unidades da Hemorrede destacam-se as manutenções preventivas, calibrações, corretivas e qualificações nas seguintes unidades: Hemocentro Coordenador, Morrinhos, Pires do Rio, Porangatu, Ceres, Formosa, Quirinópolis, Iporá, Catalão, Rio Verde e Jataí. Conforme planejado (Anexo 7), as manutenções preventivas e calibrações estão ocorrendo de modo gradativo, assim como os demais atendimentos as unidades da Hemorrede respeitando as prioridades e particularidades de cada uma.

5.7. ESCRITÓRIO DA QUALIDADE

5.7.1. ATIVIDADES REALIZADAS NO PERÍODO DE JUNHO/2020

- O Escritório da Qualidade realizou a padronização e formatação dos Procedimentos Operacionais Padrão POP'S no mês de junho 2020 dos setores do Departamento de Apoio Logístico e sala do Plasma Convalescente.

PROCEDIMENTO OPERACIONAL PADRÃO - POP		Identificação:
DIVISÃO DE COLETA	Área Técnica	UCTFORM DVC POP 01
PROCEDIMENTO: ATENDIMENTO AO DOADOR COM INTERCORRÊNCIA		Versão do POP: 001 Folha: 1/18 - Cópia Controlada
Objetivos:		
<ul style="list-style-type: none"> Padronizar e uniformizar os procedimentos técnicos operacionais de atendimento ao doador em intercorrências durante e após a coleta de sangue ou amostras na sala de coleta da divisão de triagem e coleta da UCT Formosa utilizando como referência o protocolo de atendimento de urgência. 		
Local de Execução:		Responsável pela Execução:
Divisão de coleta - Sala de emergência		<ul style="list-style-type: none"> Médico Enfermeiro Técnico de Enfermagem
Recursos Necessários:		
<ul style="list-style-type: none"> Leito; EPIs (máscara, óculos, luvas de procedimento, capotes descartáveis); Desfibrilador/cardioversor/monitor; Cilindro de oxigênio; Oxímetro digital; Glicosímetro; Material completo para punção/terapêutica endovenosa e para intubação orotraqueal, medicamentos de emergência; 		

PROCEDIMENTO OPERACIONAL PADRÃO - POP		Identificação:
DIVISÃO DE DOADORES	Área Técnica	HCG DCD POP 01
PROCEDIMENTO: CAPTAÇÃO DE DOADORES		Versão do POP: 001 Folha: 1/7 - Cópia Controlada
Objetivos:		
<ul style="list-style-type: none"> Motivar e mobilizar os diferentes grupos da comunidade para a doação de sangue voluntária altruísta não remunerada, garantir o estoque de sangue e hemocomponentes em nível seguro para o atendimento aos pacientes, incentivar novos doadores e fidelização de todos proporcionando a segurança para receptores e doadores. 		
Local de Execução:		Responsável pela Execução:
Captação de Doadores		<ul style="list-style-type: none"> Assistente Social Enfermeiro Técnico de Enfermagem
Recursos Necessários:		
<ul style="list-style-type: none"> Mesas, cadeiras, materiais de escritório, câmera digital, folders, cartazes, banners, telefone, computador com internet. 		
Amostras:		

- Fechamento Mensal do Relatório de Gestão, sendo solicitados aos setores da Hemorrede os dados para consolidação da Produção Hemorrede, Relatório de Gestão Atividades, Acompanhamento Pesquisa de Satisfação e Registro do Controle de Qualidade.

HEMOGO	HEMOGO	HEMOGO
PRODUÇÃO HEMORREDE PÚBLICA ESTADUAL	PRODUÇÃO HEMORREDE PÚBLICA ESTADUAL	PRODUÇÃO HEMORREDE PÚBLICA ESTADUAL
HEMOCENTRO - CANOAS	HEMOCENTRO - CANOAS	HEMOCENTRO - CANOAS
MES / ANO: MARÇO/2020	MES / ANO: MARÇO/2020	MES / ANO: MARÇO/2020
PRODUÇÃO	PRODUÇÃO	PRODUÇÃO
INDICAÇÃO LEITORES (TOTAL)	INDICAÇÃO LEITORES (TOTAL)	INDICAÇÃO LEITORES (TOTAL)
Clinica Hematológica: 103	Clinica Hematológica: 9	Clinica Hematológica: 9
ATENDIMENTO AMBULATORIAL (TOTAL)	ATENDIMENTO AMBULATORIAL (TOTAL)	ATENDIMENTO AMBULATORIAL (TOTAL)
Consultas Médicas: 513	Consultas Médicas: 18	Consultas Médicas: 7
Consultas Não Médicas: 810	Consultas Não Médicas: 9	Consultas Não Médicas: 9
RECEITA (TOTAL)	RECEITA (TOTAL)	RECEITA (TOTAL)
Tríplice Clínica de Doação Cardiotômica & Dupla: 250	Tríplice Clínica de Doação Cardiotômica & Dupla: 110	Tríplice Clínica de Doação Cardiotômica & Dupla: 100
Clínica de Sangue Coletado Apoio: 140	Clínica de Sangue Coletado Apoio: 100	Clínica de Sangue Coletado Apoio: 100
Plasmaferese - Clonator de Plasmafeze por Aférese: 21	Plasmaferese - Clonator de Plasmafeze por Aférese: 5	Plasmaferese - Clonator de Plasmafeze por Aférese: 6
Produção de Hemocomponentes - USC: 407	Produção de Hemocomponentes - USC: 60	Produção de Hemocomponentes - USC: 58
Procedimentos Especiais - USC: 109	Procedimentos Especiais - USC: 11	Procedimentos Especiais - USC: 6

Hemorrede Pública de Goiás
Relatório Mensal de Atividades

MARÇO / 2020

HEMOGO | SUS + SES | SECRETARIA DE ESTADO DA SAÚDE | ESTADO DE GOIÁS

SUMÁRIO

- 01. OBJETIVO DO RELATÓRIO
- 02. METODOLOGIA
- 03. ANÁLISE DOS RESULTADOS DAS ATIVIDADES
- 04. ANÁLISE DOS RESULTADOS DAS ATIVIDADES
- 05. ANÁLISE DOS RESULTADOS DAS ATIVIDADES
- 06. ANÁLISE DOS RESULTADOS DAS ATIVIDADES
- 07. ANÁLISE DOS RESULTADOS DAS ATIVIDADES
- 08. ANÁLISE DOS RESULTADOS DAS ATIVIDADES
- 09. ANÁLISE DOS RESULTADOS DAS ATIVIDADES
- 10. ANÁLISE DOS RESULTADOS DAS ATIVIDADES
- 11. ANÁLISE DOS RESULTADOS DAS ATIVIDADES
- 12. ANÁLISE DOS RESULTADOS DAS ATIVIDADES
- 13. ANÁLISE DOS RESULTADOS DAS ATIVIDADES
- 14. ANÁLISE DOS RESULTADOS DAS ATIVIDADES
- 15. ANÁLISE DOS RESULTADOS DAS ATIVIDADES
- 16. ANÁLISE DOS RESULTADOS DAS ATIVIDADES
- 17. ANÁLISE DOS RESULTADOS DAS ATIVIDADES
- 18. ANÁLISE DOS RESULTADOS DAS ATIVIDADES
- 19. ANÁLISE DOS RESULTADOS DAS ATIVIDADES
- 20. ANÁLISE DOS RESULTADOS DAS ATIVIDADES
- 21. ANÁLISE DOS RESULTADOS DAS ATIVIDADES
- 22. ANÁLISE DOS RESULTADOS DAS ATIVIDADES
- 23. ANÁLISE DOS RESULTADOS DAS ATIVIDADES
- 24. ANÁLISE DOS RESULTADOS DAS ATIVIDADES
- 25. ANÁLISE DOS RESULTADOS DAS ATIVIDADES
- 26. ANÁLISE DOS RESULTADOS DAS ATIVIDADES
- 27. ANÁLISE DOS RESULTADOS DAS ATIVIDADES
- 28. ANÁLISE DOS RESULTADOS DAS ATIVIDADES
- 29. ANÁLISE DOS RESULTADOS DAS ATIVIDADES
- 30. ANÁLISE DOS RESULTADOS DAS ATIVIDADES
- 31. ANÁLISE DOS RESULTADOS DAS ATIVIDADES
- 32. ANÁLISE DOS RESULTADOS DAS ATIVIDADES
- 33. ANÁLISE DOS RESULTADOS DAS ATIVIDADES
- 34. ANÁLISE DOS RESULTADOS DAS ATIVIDADES
- 35. ANÁLISE DOS RESULTADOS DAS ATIVIDADES
- 36. ANÁLISE DOS RESULTADOS DAS ATIVIDADES
- 37. ANÁLISE DOS RESULTADOS DAS ATIVIDADES
- 38. ANÁLISE DOS RESULTADOS DAS ATIVIDADES
- 39. ANÁLISE DOS RESULTADOS DAS ATIVIDADES
- 40. ANÁLISE DOS RESULTADOS DAS ATIVIDADES
- 41. ANÁLISE DOS RESULTADOS DAS ATIVIDADES
- 42. ANÁLISE DOS RESULTADOS DAS ATIVIDADES
- 43. ANÁLISE DOS RESULTADOS DAS ATIVIDADES
- 44. ANÁLISE DOS RESULTADOS DAS ATIVIDADES
- 45. ANÁLISE DOS RESULTADOS DAS ATIVIDADES
- 46. ANÁLISE DOS RESULTADOS DAS ATIVIDADES
- 47. ANÁLISE DOS RESULTADOS DAS ATIVIDADES
- 48. ANÁLISE DOS RESULTADOS DAS ATIVIDADES
- 49. ANÁLISE DOS RESULTADOS DAS ATIVIDADES
- 50. ANÁLISE DOS RESULTADOS DAS ATIVIDADES
- 51. ANÁLISE DOS RESULTADOS DAS ATIVIDADES
- 52. ANÁLISE DOS RESULTADOS DAS ATIVIDADES
- 53. ANÁLISE DOS RESULTADOS DAS ATIVIDADES
- 54. ANÁLISE DOS RESULTADOS DAS ATIVIDADES
- 55. ANÁLISE DOS RESULTADOS DAS ATIVIDADES
- 56. ANÁLISE DOS RESULTADOS DAS ATIVIDADES
- 57. ANÁLISE DOS RESULTADOS DAS ATIVIDADES
- 58. ANÁLISE DOS RESULTADOS DAS ATIVIDADES
- 59. ANÁLISE DOS RESULTADOS DAS ATIVIDADES
- 60. ANÁLISE DOS RESULTADOS DAS ATIVIDADES
- 61. ANÁLISE DOS RESULTADOS DAS ATIVIDADES
- 62. ANÁLISE DOS RESULTADOS DAS ATIVIDADES
- 63. ANÁLISE DOS RESULTADOS DAS ATIVIDADES
- 64. ANÁLISE DOS RESULTADOS DAS ATIVIDADES
- 65. ANÁLISE DOS RESULTADOS DAS ATIVIDADES
- 66. ANÁLISE DOS RESULTADOS DAS ATIVIDADES
- 67. ANÁLISE DOS RESULTADOS DAS ATIVIDADES
- 68. ANÁLISE DOS RESULTADOS DAS ATIVIDADES
- 69. ANÁLISE DOS RESULTADOS DAS ATIVIDADES
- 70. ANÁLISE DOS RESULTADOS DAS ATIVIDADES
- 71. ANÁLISE DOS RESULTADOS DAS ATIVIDADES
- 72. ANÁLISE DOS RESULTADOS DAS ATIVIDADES
- 73. ANÁLISE DOS RESULTADOS DAS ATIVIDADES
- 74. ANÁLISE DOS RESULTADOS DAS ATIVIDADES
- 75. ANÁLISE DOS RESULTADOS DAS ATIVIDADES
- 76. ANÁLISE DOS RESULTADOS DAS ATIVIDADES
- 77. ANÁLISE DOS RESULTADOS DAS ATIVIDADES
- 78. ANÁLISE DOS RESULTADOS DAS ATIVIDADES
- 79. ANÁLISE DOS RESULTADOS DAS ATIVIDADES
- 80. ANÁLISE DOS RESULTADOS DAS ATIVIDADES
- 81. ANÁLISE DOS RESULTADOS DAS ATIVIDADES
- 82. ANÁLISE DOS RESULTADOS DAS ATIVIDADES
- 83. ANÁLISE DOS RESULTADOS DAS ATIVIDADES
- 84. ANÁLISE DOS RESULTADOS DAS ATIVIDADES
- 85. ANÁLISE DOS RESULTADOS DAS ATIVIDADES
- 86. ANÁLISE DOS RESULTADOS DAS ATIVIDADES
- 87. ANÁLISE DOS RESULTADOS DAS ATIVIDADES
- 88. ANÁLISE DOS RESULTADOS DAS ATIVIDADES
- 89. ANÁLISE DOS RESULTADOS DAS ATIVIDADES
- 90. ANÁLISE DOS RESULTADOS DAS ATIVIDADES
- 91. ANÁLISE DOS RESULTADOS DAS ATIVIDADES
- 92. ANÁLISE DOS RESULTADOS DAS ATIVIDADES
- 93. ANÁLISE DOS RESULTADOS DAS ATIVIDADES
- 94. ANÁLISE DOS RESULTADOS DAS ATIVIDADES
- 95. ANÁLISE DOS RESULTADOS DAS ATIVIDADES
- 96. ANÁLISE DOS RESULTADOS DAS ATIVIDADES
- 97. ANÁLISE DOS RESULTADOS DAS ATIVIDADES
- 98. ANÁLISE DOS RESULTADOS DAS ATIVIDADES
- 99. ANÁLISE DOS RESULTADOS DAS ATIVIDADES
- 100. ANÁLISE DOS RESULTADOS DAS ATIVIDADES

- Ao finalizar o mês é realizada a consolidação da pesquisa de satisfação referente aos itens Estrutura Física, Tratamento, Atendimento, Limpeza e Higiene, Informação e Alimentação de toda a Hemorrede Pública do Estado de Goiás.



- Mensalmente são enviados pelos setores junto ao Relatório de Gestão as Planilhas do Centro de Custos que após validação das Diretorias são enviados a Planisa.

Produto	Sistema de Custos									TOTAL PROCED. HEMATOLÓGICOS ESPECIAIS
	Operação/Produções e Estatísticas									
	Lançar produção - Procedimentos Hematológicos Especiais									
Coordenador	HR Catalão	HR Ceres	HR Jataí	HR Rio Verde	UCT Porangatu	UCT Formosa	UCT Quirinópolis	UCT Iporá		
Unidade de sangue total	6999	537	287	508	1037	244	0	156	76	9844
Deleucotização de concentrados de hemácias/plaquetas	140	95	0	35	50	11	0	6	0	337
Preparo de Hemocomponentes lavados	0	0	0	0	0	0	0	0	0	0
Preparo de Componentes aliquotados	115	0	0	0	0	0	0	0	0	115
Irradiação de sangue	230	0	0	0	0	0	0	0	0	230
TOTAL PROCED. HEMATOLÓGICOS ESPECIAIS	7484	632	287	543	1087	255	0	162	76	10526

- Acompanhamento do Plano de Ação da Unidade de Coleta e Transfusão de Formosa Termo de Notificação nº. 6870. Sendo atualizado a Responsabilidade Técnica COREN/GO. E Tramites para cadastramento do Núcleo de Segurança do Paciente.

HEMOGO		HEMOCENTRO COORDENADOR ESTADUAL DE GOIÁS PROFESSOR NION ALBERNAZ		SUS + SES		
Plano de Ação - Unidade de Coleta e Transfusão de Formosa - GO						
DEFINIÇÃO:	AUTO DE INFRAÇÃO Nº 4141					
LOCAL:	UNIDADE DE COLETA E TRANSFUÇÃO DE FORMOSA					
EQUIPE TÉCNICA:	COORDENAÇÕES DO HEMOCENTRO / IBTECH					
DATA:	24/2/2020					
Item	Não Conformidades	O que fazer?	Quem?	Até quando?	Onde?	
1	Não realizar controle de qualidade dos hemocomponentes	Centralizar os exames de controle de qualidade no Hemocentro Coordenador	Josiane/ Dra. Lorenar Cristiane e Fabiana (HEMOGO)	6/6/2020	Hemocentro Coordenador/ UCT Formosa	Programado com o setor de primeira rota de maio 05 05.1 registros
2	Não participa de AEG (Avaliação externa de qualidade)	Contratar empresa de proficiência.	Dra Ana Cristina HEMOGO	30/6/2020	UCT Formosa	Contrato com o FNSQ em fase previsto para maio/2020
3	Não realiza controle interno de qualidade dos testes pré-transfusionais de imunohematologia	Realizar o controle interno dos testes pré-transfusionais no início da rotina de inspeção diária e solidificar o controle	Testes manuais (Edne) Contratado via comercial Dra Ana Cristina	30/05/2020	HEMOGO	Elaborar processo de validação incluir testes com mostra com Portaria de Consolidação nº6.
4	Foi descumprimento do Termo de Intimação lavada em 09/11/17 n. 11962	1. Retirar infrações nas áreas internas da unidade. Concluído equipamentos e materiais. Concluído 2. Elaborar procedimentos de inspeção diárias e desinfeção de superfícies, instalações, Concluído 3. Realizar auditoria interna. Documento validado, realizar a auditoria Concluído 4. Providenciar religio de parede na sala de coleta. Concluído 5. Que o tubo de coleta de lista de PEC tenha duas soldaduras. Concluído 6. Estabelecer Plano de Contingência para situação de falta de energia ou Concluído	1. Daniel 2. Josiane 3. Rosemary 4. Nion 5. Edne 6. Daniel Alcar	10/05/20	Hemocentro Coordenador/ UCT Formosa	5. Concluído 6. Concluído 3-1 Concluído 4. Será elaborado o processo de defesa na carteira de freq. em andamento

- Realizado a solicitação de Responsabilidade Técnica junto ao COREN/GO para as Unidades da Hemorrede Catalão, Rio Verde, Jataí, Ceres, Porangatu, Quirinópolis e Formosa. Iporá já possui Responsabilidade Técnica junto ao COREN/GO.



- Neste início do mês de junho recebemos o abrigo de resíduos reformado, com compartimentos para segregação dos resíduos, espaço para higienização dos carrinhos de recolhimento dos resíduos e recipientes lixeiras. Realizamos adequação conforme preconizado pela legislação e identificação das áreas internas.



- Participação e incentivo aos coordenadores da Hemorrede Pública Estadual para a participação WEBNAR Núcleo de Segurança do Paciente para implementação da Prática de Segurança do Paciente na Hemorrede Pública Estadual para melhoria do cuidado do doador/paciente.

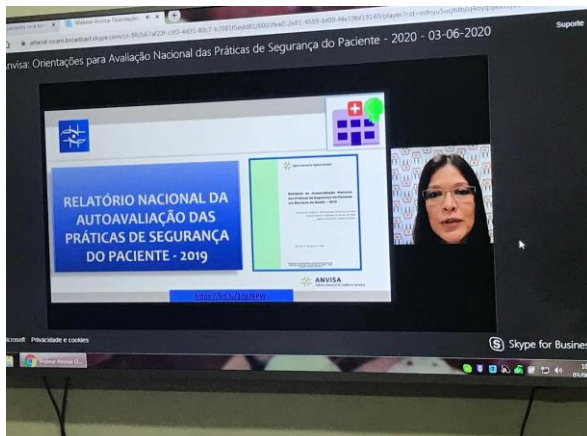

- Reunião em conjunto com o SESMT e Gestão de Pessoas para definição do fluxo de encaminhamento e notificação do COVID -19 na HEMORREDE, ficando acordado a informação dos profissionais de enfermagem no sistema COFEN tendo em vista os colaboradores não serem atendidos na Unidade.



- Participação do Processo de Licitação nº. 010/2020 para contratação dos Serviços de Limpeza e Conservação Predial na Hemorrede Pública Estadual. Onde 09 empresas participaram do processo licitatório.



- Realizado Visita Técnica nas três primeiras empresas colocadas do processo de licitação para contratação dos Serviços de Limpeza e Conservação Predial. Sendo Visitada a Garra forte (1ª. Colocada) Liderança (2ª. Colocada) Grupo Interativa (3ª. Colocada).



- Finalização da requisição e padronização dos formulários essencial para realização de atendimentos aos pacientes do ambulatório e doadores da Hemorrede para serem impressos em gráfica, com intuito de padronização e qualidade de impressão dos formulários, diminuindo gastos com impressos e otimizando os trabalhos nas equipes.

HEMOGO HEMOCENTRO COORDENADOR ESTADUAL DE GOIÁS

CHECK LIST - MONITORAMENTO TRANSFUSIONAL

Setor: _____ Data: ____/____/____
 Paciente: _____ Número da Bolsa: ____/____/____
 Previsão: _____ Data de Saída: ____/____/____
 Tipagem ABO do paciente: _____ Fator RH: _____
 Tipagem da Bolsa: _____ Fator RH: _____
 Hemocomponente: _____ Quantidade: _____

Filtro Defeituoso. Sim () Não ()
 Realizado confirmação da identificação do paciente (grat/pulsam)?
 Realizado tipagem e berra leito? Tipagem realizada _____
 Equip. pronto e exclusivo para transfusão?
 Conferido hemocomponente prescrito com hemocomponente da bolsa?
 Conferido volume prescrito com volume da bolsa?
 Checado velocidade da infusão?
 Realizado permanência e observação do paciente durante os 10 minutos iniciais da transfusão?
 Realizado orientações pl equipe clínica (médica/enfermagem) acerca do procedimento transfusional?

Sinais Vitais	Horário	P.A	FC	FR	Temp.	Saturação	Assinatura
Início							
10 minutos							
Término							

OBSERVAÇÕES:

1. É obrigatório assinatura e carimbo.
 2. É obrigação do Tec. Transfusional, instalar, realizar procedimentos de sua competência e acompanhar transfusão nos primeiros 10 minutos.
 3. É obrigação da equipe de enfermagem do setor, acompanhar, notificar reações adversas, realizar procedimentos de sua competência, inclusive a retirada após término.

ANOTAÇÕES:

HEMOGO HEMOCENTRO COORDENADOR ESTADUAL DE GOIÁS

TERMO DE CONSENTIMENTO INFORMADO

Declaro que fui esclarecido(a) pelo(a) médico(a) _____ CRM nº _____ sobre a conveniência e indicações, benefícios, riscos, complicações potenciais e alternativas possíveis à Transfusão de componentes sanguíneos. Estou ciente de que as transfusões apesar de todos os testes e de todas as precauções, continuam a ter riscos de transmissão de doenças infectocontagiosas. Podem causar ainda reações tais como febre, calafrios, alergias e, raramente, problemas pulmonares e cardíacos.

Fui informado também que todos os testes exigidos por lei foram realizados nos doadores de sangue e que os hemocomponentes são preparados e testados de acordo com o que estabelece a legislação vigente.

Declaro ainda ter sido informado que este Termo de Consentimento é válido para um período de 06 meses.

Dessa forma eu:

ACEITO receber transfusões de hemocomponentes
 NÃO ACEITO receber transfusões de hemocomponentes e declaro estar ciente dos riscos dessa decisão

Local e data: _____

Nome do paciente: _____
 Data de nascimento: ____/____/____
 Documento de identidade _____ Órgão Emissor: _____

- Realizado treinamento por vídeo com as instruções e fluxos de encaminhamento dos relatórios da Hemovigilância, com objetivo de padronização das atividades. Criado planilha de controle com indicadores sorológicos para melhor visualização das ações.



HEMOGO
MANUAL RESUMIDO DA HEMOVIGILÂNCIA E RETROVIGILÂNCIA DA HEMORREDE DE GOIÁS

Recurso Principal: Planilha de controle da Hemovigilância e Retrovigilância (Ferramenta de apoio para o acompanhamento da Hemovigilância e retrovigilância)

1 – Preenchimento das sorologias positivas dos doadores:

HEMOVIGIL – SERVIÇO SOCIAL – Consultar – Período de consulta ‘_’_’_ – Coleta ‘_’_’_ – Sorologia – Positiva – Executar!

2 – Notificação

Ficha de notificação – SINAN Hepatite HBsAg / Anti Hcv / CHAGAS – REAGENTE

3 – Verificação das segundas amostras e sorologia

PCSR017 At. 136
Parâmetro Único: Caso o doador com resultados de testes reagentes (positivo ou inconclusivo) não

- Integração da colaboradora Gisele ao Escritório da Qualidade, onde foram repassado o Planejamento das ações do Escritório da Qualidade, prioridades e demandas. Visita aos setores e orientação referente a produção, ambulatório e ciclo do sangue. Apresentação da Portaria de Consolidação nº. 5 regulamento técnico de procedimentos hemoterápicos, de acordo com os princípios e diretrizes da Política Nacional de Sangue, Componentes e Derivados.

HEMOGO		GOIÁS		PENDENTE	12,50%	12,50%			
				CONCLUÍDO	86,67%				
				VERIFICADO	20,83%				
				Total	96				
SERVIÇOS PREVISTOS	O que fazer	QUEM	Período de Realização	Realizado em	Prazo	Evidência	Avaliação (0 a 10)	STATUS	DIAS
Desenvolver ações para a integração e a participação multiprofissional no serviço de saúde	Setor Responsável – Ensino Pesquisa	DR. CARLOS		04/07/20				Pendente	
Elaborar, atualizar e manter atualizado o Plano de Trabalho de Hemovigilância e Retrovigilância, visando a melhoria da qualidade da Hemovigilância no Estado de Goiás	Sequencia de Trabalho	Todos os Setores		01/07/20				Pendente	
Apresentar as ações previstas no Plano de Sequencia de Trabalho de Hemovigilância e Retrovigilância para os setores de Hemovigilância e Retrovigilância do Estado de Goiás	Sequencia de Trabalho	Todos os Setores		05/06/20		1,0		Concluído	
Monitorar as atividades de sequencia de trabalho nos setores de Hemovigilância e Retrovigilância para as atividades de Hemovigilância e Retrovigilância do Estado de Goiás	Sequencia de Trabalho	Todos os Setores		02/08/20				Pendente	
Elaborar pareceres para o acompanhamento de incidentes nos processos de sangue	Sequencia de Trabalho/SEDMT	Todos os Setores		04/08/20				Pendente	
Desenvolver, revisar e atualizar o programa de trabalho de Hemovigilância e Retrovigilância em parceria com o Hemovigilância e Retrovigilância do Estado de Goiás	Setor Responsável Ensino Pesquisa	DR. CARLOS		04/08/20		1,0		Concluído	
Atualizar e divulgar o plano de trabalho e manter atualizado o plano de trabalho de Hemovigilância e Retrovigilância do Estado de Goiás	Setor de Meio Contratuado	Bruno		04/08/20		1,0		Concluído	
Monitorar as atividades de sequencia de trabalho nos setores de Hemovigilância e Retrovigilância para as atividades de Hemovigilância e Retrovigilância do Estado de Goiás	DR. Portia de Transcência Interio	Adriana		04/08/20		1,0		Concluído	
Monitorar o Sistema de Notificação SINAN	Monitorar o Sistema de Notificação SINAN	Adriana		07/08/20		1,0		Concluído	
Monitorar a qualidade da Qualidade	Monitorar a Qualidade	BRUNO / BRUNO ALFARO		06/08/20		1,0		Concluído	
Implementar o Sistema de Notificação SINAN	Implementar o Sistema de Notificação SINAN	Adriana		04/08/20		1,0		Concluído	
Monitorar os setores	Monitorar os setores	Bruno		03/08/20				Pendente	
Monitorar os setores	Monitorar os setores	Bruno		11/08/20				Pendente	
Monitorar os setores	Monitorar os setores	Bruno		12/08/20				Pendente	

- Impressão de certificados para os treinamentos do HEJA e treinamentos ocorridos no Hemorrede Pública Estadual.



- Nos dias 18 e 19 de Junho de 2020 foi realizado a segunda etapa do Inquérito Epidemiológico Teste Rápido denominado SARS-COV-2, aplicados aos colaboradores na Hemorrede Pública Estadual, com objetivo de interromper a transmissão e identificar oportunamente casos suspeitos de síndrome respiratória. Fechamento do relatório consolidado dos testes enviado a SES.



HEMOGO HEMOCENTRO COORDENADOR ESTADUAL DE GOIÁS

GOI. N° 050/2020 – ESCHEMOGO

Goiania, 22 de Junho de 2020.

Do: Escritório da Qualidade
 Para: Diretoria Técnica – Ana Cristina Novais,
 C/C: Diretoria Administrativa – Níbia Virginia Borges
 Assunto: Encaminhamento Questionário a SUS/SES/SES Ana Lúcia/Lorena/Mara
 Avenida 1305, Quadra F-04, Lote 26 e 24, 2º andar, Goiânia

Prezados,

Venho por meio deste encaminhar os Questionários realizados para levantamento dos Inquéritos Epidemiológicos Teste Rápido denominado SARS-COV-2, aplicados aos colaboradores na Hemorrede Pública Estadual, com objetivo de interromper a transmissão e identificar oportunamente casos suspeitos de síndrome respiratória.

Na oportunidade, agradecemos a disponibilização dos testes rápidos e insumos, que foram aplicados conforme descrição abaixo:

Teste Rápido para COVID-19 Aplicado na Hemorrede Pública Estadual				
		Casos Clínicos		Total
		Positivo	Negativo	
Teste Rápido COVID-19	Positivo Fraco	03	380	383
	Positivo Forte	01	382	383
	Negativo	-	-	379
Total		04	379	383
Quantidade de Testes Recebidos SES				480
Quantidade de Testes Descurtidos (motivos, reteste, experimento treinamento, erro de aplicação)				21
Quantidade de Testes armazenados no HEMOGO da Primeira e Segunda testagem				118

Teste Rápido para COVID-19 Aplicado na Hemorrede Pública Estadual				
UNIDADES HEMORREDE	DA	N° TESTES ENTREGUES	N° TRABALHADORES TESTADOS	SALDO DE TESTES
HEMOCENTRO/GOIÂNIA		250	217	33

- Levantamento das Unidades da Hemorrede Pública Estadual para verificação do cadastro do Núcleo de Segurança do Paciente no sistema NOTIVISA, para atualização dos logim e senha. Sendo o mesmo responsável pela notificação dos eventos adversos do ciclo do sangue.

Ministério da Saúde

Agência Nacional de Vigilância Sanitária
www.anvisa.gov.br

Sistema de Notificações para a Vigilância Sanitária

NOTIVISA

Institucional Anvisa Divulga Serviços Áreas de Atuação Legislação Espaço Cidadão Profissional de Saúde Setor Regulado

Informe seus dados para acesso

e-Mail:

Senha:

Profissionais de instituições/empresas, para recuperar ou alterar a senha de acesso [clique aqui.](#)

Profissionais de saúde liberais, para recuperar a senha de acesso [clique aqui.](#)

Agência Nacional de Vigilância Sanitária
www.anvisa.gov.br

Sistema de Notificações para a Vigilância Sanitária

NOTIVISA

Institucional Anvisa Divulga Serviços Áreas de Atuação Legislação Espaço Cidadão Profissional de Saúde Setor Regulado

Informações de Acesso

Razão Social: FUNDO MUNICIPAL DE SAUDE

Nome Fantasia: UNIDADE DE COLETA E TRANSFUÇÃO DE QUIRINOPOIS

CNES: 3266600

E-mail: sireneconregaquimarees@yahoo.com.br

Categoria: Estabelecimento de Assistência a Saúde, Núcleo de Segurança do Paciente

Perfil: notivisa instituição - gestor

Notificações pendentes

Notificar

Assistência à Saúde

Notificações Pendentes

Acompanhar Notificação

Importar Notificação

Sair

Notificações Pendentes de Aprovação:

Nenhuma notificação pendente encontrada

Notificações Pendentes de Conclusão:

Data	Notificação	Produto Motivo	Tipo
11/12/2019	2019.02.0001741	Uso de sangue ou componente	Evento Adverso

- Diariamente é realizado levantamento dos dados para estatísticas do quantitativo de coletas e estoque na Hemorrede Pública Estadual, com objetivo de conhecimento de entrada e saída dos hemocomponentes e posteriormente informação ao Ministério da Saúde.

RELATÓRIO MENSAL DE COLETA DE SANGUE DA HEMORREDE PÚBLICA DO ESTADO DE GOIÁS
COLETA DE SANGUE – JUNHO/2020

	Candidatos Triagem	Doadores Aptos	%	Bolsas Duplas	Bolsas Triplas	Bolsas Quadruplas	Triagem Clínica			Cad. Médula	%	Plaquetafér ese	Hemácias Duplas	Plasmaférese
							Qtd. OVG	Qtd. Rep.	Qtd. Vol.					
HEMOGO	2975	2223	52,37%	1625	1071	0	873	518	1468	720	59,55%	13	0	12
CERES	366	348	8,20%	680	0	0	89	100	55	13	1,08%	0	0	0
RIO VERDE	873	747	17,60%	1064	181	0	175	553	255	98	8,11%	0	0	0
JATAI	106	94	2,21%	182	0	0	66	32	45	46	3,80%	0	0	0
CATALÃO	454	359	8,46%	514	102	0	232	157	147	134	11,08%	3	0	0
PORANGATU	117	109	2,57%	218	0	0	38	51	38	28	2,32%	0	0	0
IPORÁ	106	94	2,21%	182	0	0	66	32	45	46	3,80%	0	0	0
FORMOSA	191	154	3,63%	302	0	0	36	33	78	96	7,94%	0	0	0
QUIRINÓPOLIS	136	117	2,76%	242	0	0	71	45	62	28	2,32%	0	0	0
TOTAL	5324	4245		5009	1354	0	1646	1521	2193	1209		16	0	12

TRIAGEM X DOADORES APTOS

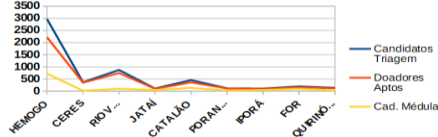

% Doadores Aptos

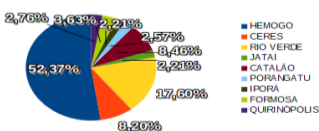

% Cadastro de Médula

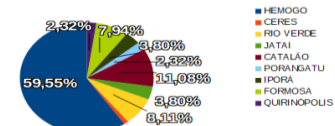

HEMOCENTRO		
Triagem Clínica		
Agendados	Espontâneo	TOTAL
2975	1253	4228
70,36%	29,64%	

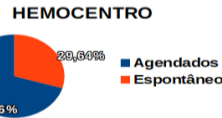

ESTOQUE DIÁRIO DA HEMORREDE PÚBLICA DO ESTADO DE GOIÁS
ESTOQUE – JUNHO / 2020

UNIDADES	CONCENTRADO DE HEMÁCIA						CONCENTRADO DE HEMÁCIA FENOTIPADA						CONCENTRADO DE PLAQUETAS						CONCENTRADO DE PLAQUETAS POR AFÉRESE						PLASMA FRESCO CONGELADO						TOTAL																			
	O+	A+	B+	AB+	O-	A-	B-	AB-	O+	A+	B+	AB+	O-	A-	B-	AB-	O+	A+	B+	AB+	O-	A-	B-	AB-	O+	A+	B+	AB+	O-	A-	B-	AB-	O+	A+	B+	AB+	O-	A-	B-	AB-	Total	%								
HEMOGO	500	431	137	59	24	47	12	1	45	3	10	0	0	0	0	0	9	12	1	0	0	3	0	0	0	0	0	0	0	0	0	0	379	263	75	39	131	82	15	5	993	709	223	98	155	132	27	6	2343	47,2%
CERES	70	78	18	4	1	1	1	3	0	0	0	0	3	3	1	0	N/A	N/A	N/A	N/A	N/A	N/A	N/A	N/A	N/A	N/A	N/A	N/A	N/A	N/A	N/A	N/A	130	133	37	21	28	17	10	3	200	211	55	25	32	21	12	6	562	11,4%
RIO VERDE	0	0	0	0	0	0	0	0	0	0	0	0	0	0	0	0	0	0	0	0	0	0	0	0	0	0	0	0	0	0	0	0	86	67	13	10	11	11	2	3	86	67	13	10	11	11	2	3	203	4,1%
JATAI	93	46	9	10	22	27	1	0	0	0	0	22	24	1	0	0	0	0	0	0	0	0	0	0	0	0	0	0	0	0	0	88	46	23	23	37	27	9	3	181	92	32	33	81	78	11	3	511	9,7%	
CATALÃO	73	71	30	4	3	10	1	1	6	0	0	0	2	0	0	0	3	2	0	0	0	0	0	0	0	0	0	0	0	0	0	0	86	67	13	10	11	11	2	3	118	83	17	7	20	9	4	0	258	5,2%
PORANGATU	17	15	0	1	8	0	2	0	0	0	0	0	0	0	0	0	0	0	0	0	0	0	0	0	0	0	0	0	0	0	0	0	101	68	17	6	12	9	2	0	118	83	17	7	20	9	4	0	258	5,2%
IPORÁ	25	13	5	2	6	2	2	0	0	0	0	0	0	0	0	0	0	0	0	0	0	0	0	0	0	0	0	0	0	0	0	0	16	29	19	6	0	0	0	0	41	42	24	8	6	2	2	0	125	2,5%
FORMOSA	13	28	5	2	7	3	4	1	N/A	N/A	N/A	N/A	N/A	N/A	N/A	N/A	N/A	N/A	N/A	N/A	N/A	N/A	N/A	N/A	N/A	N/A	N/A	N/A	N/A	N/A	N/A	N/A	92	76	26	9	19	8	6	2	105	104	31	11	26	11	10	3	301	6,1%
QUIRINÓPOLIS	45	51	7	5	3	0	0	0	0	0	0	0	0	0	0	0	0	0	0	0	0	0	0	0	0	0	0	0	0	0	0	0	103	85	28	11	24	7	5	0	148	136	35	16	27	7	5	0	374	7,0%
TOTAL	896	733	211	87	74	90	23	6	51	3	30	0	25	28	2	0	12	14	1	0	0	3	0	0	0	0	0	0	0	0	0	0	1081	834	251	135	273	172	51	19	4895									

% Estoque por Unidade

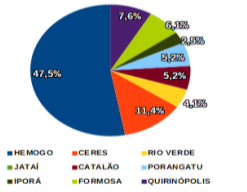

Estoque por Unidade

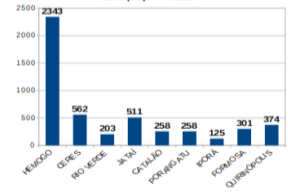

% por Grupo Sanguíneo

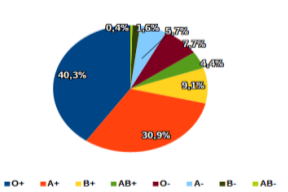

Estoque por Grupo Sanguíneo

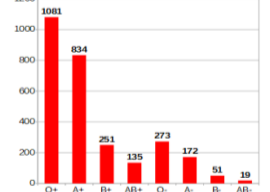

5.7.2. ATIVIDADES REALIZADAS MENSALMENTE NAS AÇÕES DE VIGILÂNCIA EM SAÚDE E GERENCIAMENTO DE RESÍDUOS REALIZADA PELO ESCRITÓRIO DA QUALIDADE.

5.8.2.1. GERENCIAMENTO DE RESÍDUOS

- Encaminhamento via-e-mail da parte documental do Gerenciamento de Resíduos para estruturação e implantação na Hemorrede.
- Treinamentos periódicos da equipe do HEMOGO, Hemorrede, terceirizados e estagiários em Gerenciamento de Resíduos;
- Envolvimento dos servidores no gerenciamento de resíduos;
- Aquisição, identificação e disponibilização de lixeiras nas áreas do Hemocentro de forma padronizada;
- Acompanhamento e análise dos indicadores relacionados ao gerenciamento de resíduos;
- Monitoramento de pesagem diária dos resíduos gerados;
- Monitoramento da coleta dos resíduos gerados;
- Inspeção de resíduos;
- Apoio na execução do contrato de gestão das empresas coletoras de resíduos no Hemocentro;
- Realização do Diagnóstico dos resíduos do Hemocentro;
- Solicitação de adequação e identificação do Abrigo Provisório de Resíduos.

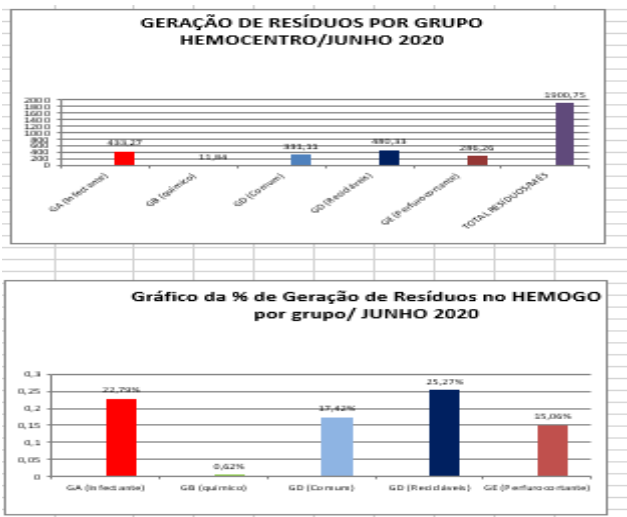

HEMOGO HEMOCENTRO COORDENADOR ESTADUAL DE GOIÁS PROFESSOR NION ALBERNAZ

SUS + SES
Secretaria de Estado da Saúde

SERVIÇO DE VIGILÂNCIA EM SAÚDE
CENTRO DE CONTROLE DE INFECÇÃO HOSPITALAR
SECRETARIA DE ESTADO DE SERVIÇOS DE SAÚDE

INDICADORES PARA UNIDADES COM PESAGEM DIÁRIA

Série	Descrição	Valor
1	Preparação de resíduos de Grupo A - Patologicamente Infectantes	43,33
2	Preparação de resíduos de Grupo B - Químicos	0,00
3	Preparação de resíduos de Grupo C - Resíduos de	17,00
4	Preparação de resíduos de Grupo D - Resíduos de	25,42
5	Preparação de resíduos de Grupo E - Resíduos de	10,25
* Não inclui a taxa de material não pesado		Σ 106,00
Série 6	Outros com tratamento de resíduos de Grupo A	0,00
7	Outros com tratamento de resíduos de Grupo B	2,79
8	Outros com tratamento de resíduos de Grupo C	24,71
9	Outros com tratamento de resíduos de Grupo D	873,09
10	Outros com tratamento de resíduos de Grupo E	0,00
Σ		3.288,92
Série 11	Equipamentos Infectantes Patológicos	0,00
12	Equipamentos Químicos Patológicos	0,00
13	Equipamentos Patológicos de Grupo A	0,00
14	Equipamentos Patológicos de Grupo B	0,00
15	Equipamentos Patológicos de Grupo C	0,00
16	Equipamentos Patológicos de Grupo D	0,00
17	Equipamentos Patológicos de Grupo E	0,00

INDICADORES COMUNS A TODOS

Série	Descrição	Valor
Série 12	Preparação de resíduos em total de resíduos coletados	0,00
13	Preparação de resíduos em total de resíduos coletados	0,00
Série 19	Preparação de resíduos em total de resíduos coletados	0,00
20	Preparação de resíduos em total de resíduos coletados	0,00
Série 24	Preparação de resíduos em total de resíduos coletados	0,00
25	Taxa de resíduos em total de resíduos coletados	0,00
Série 26	Taxa de resíduos em total de resíduos coletados	0,00
27	Taxa de resíduos em total de resíduos coletados	0,00
28	Taxa de resíduos em total de resíduos coletados	0,00
Série 29	Preparação de resíduos em total de resíduos coletados	0,00
30	Preparação de resíduos em total de resíduos coletados	0,00
31	Preparação de resíduos em total de resíduos coletados	0,00
32	Preparação de resíduos em total de resíduos coletados	0,00
Série 33	Preparação de resíduos em total de resíduos coletados	0,00
34	Preparação de resíduos em total de resíduos coletados	0,00
35	Preparação de resíduos em total de resíduos coletados	0,00
Série 36	Preparação de resíduos em total de resíduos coletados	0,00
37	Preparação de resíduos em total de resíduos coletados	0,00
38	Preparação de resíduos em total de resíduos coletados	0,00
39	Preparação de resíduos em total de resíduos coletados	0,00
40	Preparação de resíduos em total de resíduos coletados	0,00
41	Preparação de resíduos em total de resíduos coletados	0,00
42	Preparação de resíduos em total de resíduos coletados	0,00
43	Preparação de resíduos em total de resíduos coletados	0,00
44	Preparação de resíduos em total de resíduos coletados	0,00
45	Preparação de resíduos em total de resíduos coletados	0,00
46	Preparação de resíduos em total de resíduos coletados	0,00
47	Preparação de resíduos em total de resíduos coletados	0,00
48	Preparação de resíduos em total de resíduos coletados	0,00
49	Preparação de resíduos em total de resíduos coletados	0,00
50	Preparação de resíduos em total de resíduos coletados	0,00
51	Preparação de resíduos em total de resíduos coletados	0,00
52	Preparação de resíduos em total de resíduos coletados	0,00
53	Preparação de resíduos em total de resíduos coletados	0,00
54	Preparação de resíduos em total de resíduos coletados	0,00
55	Preparação de resíduos em total de resíduos coletados	0,00
56	Preparação de resíduos em total de resíduos coletados	0,00
57	Preparação de resíduos em total de resíduos coletados	0,00
58	Preparação de resíduos em total de resíduos coletados	0,00
59	Preparação de resíduos em total de resíduos coletados	0,00
60	Preparação de resíduos em total de resíduos coletados	0,00
61	Preparação de resíduos em total de resíduos coletados	0,00
62	Preparação de resíduos em total de resíduos coletados	0,00
63	Preparação de resíduos em total de resíduos coletados	0,00
64	Preparação de resíduos em total de resíduos coletados	0,00
65	Preparação de resíduos em total de resíduos coletados	0,00
66	Preparação de resíduos em total de resíduos coletados	0,00
67	Preparação de resíduos em total de resíduos coletados	0,00
68	Preparação de resíduos em total de resíduos coletados	0,00
69	Preparação de resíduos em total de resíduos coletados	0,00
70	Preparação de resíduos em total de resíduos coletados	0,00
71	Preparação de resíduos em total de resíduos coletados	0,00
72	Preparação de resíduos em total de resíduos coletados	0,00
73	Preparação de resíduos em total de resíduos coletados	0,00
74	Preparação de resíduos em total de resíduos coletados	0,00
75	Preparação de resíduos em total de resíduos coletados	0,00
76	Preparação de resíduos em total de resíduos coletados	0,00
77	Preparação de resíduos em total de resíduos coletados	0,00
78	Preparação de resíduos em total de resíduos coletados	0,00
79	Preparação de resíduos em total de resíduos coletados	0,00
80	Preparação de resíduos em total de resíduos coletados	0,00
81	Preparação de resíduos em total de resíduos coletados	0,00
82	Preparação de resíduos em total de resíduos coletados	0,00
83	Preparação de resíduos em total de resíduos coletados	0,00
84	Preparação de resíduos em total de resíduos coletados	0,00
85	Preparação de resíduos em total de resíduos coletados	0,00
86	Preparação de resíduos em total de resíduos coletados	0,00
87	Preparação de resíduos em total de resíduos coletados	0,00
88	Preparação de resíduos em total de resíduos coletados	0,00
89	Preparação de resíduos em total de resíduos coletados	0,00
90	Preparação de resíduos em total de resíduos coletados	0,00
91	Preparação de resíduos em total de resíduos coletados	0,00
92	Preparação de resíduos em total de resíduos coletados	0,00
93	Preparação de resíduos em total de resíduos coletados	0,00
94	Preparação de resíduos em total de resíduos coletados	0,00
95	Preparação de resíduos em total de resíduos coletados	0,00
96	Preparação de resíduos em total de resíduos coletados	0,00
97	Preparação de resíduos em total de resíduos coletados	0,00
98	Preparação de resíduos em total de resíduos coletados	0,00
99	Preparação de resíduos em total de resíduos coletados	0,00
100	Preparação de resíduos em total de resíduos coletados	0,00

5.7.2.2. HEMOVIGILÂNCIA

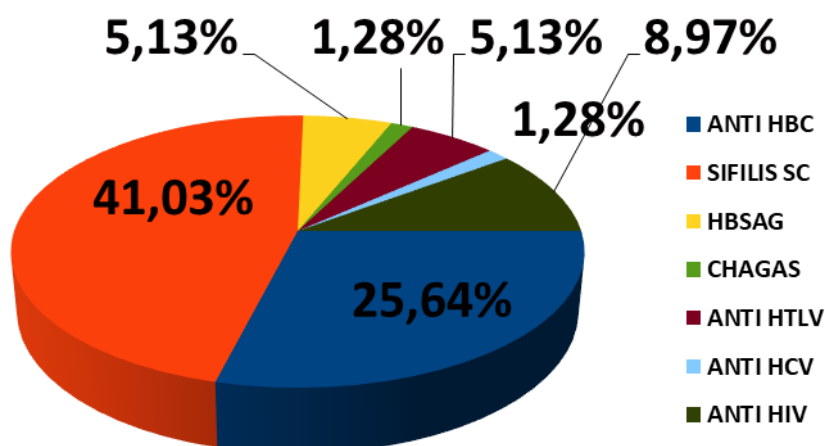

- Rastreabilidade de doadores com sorologia reagente;
- Convocação de doadores para repetição dos testes sorológicos - coleta de 2ª amostra - através de cartas com aviso de recebimento (AR);
- Convocação de doadores para repetição dos testes sorológicos por busca fonada que tiveram AR's devolvidas;
- Realização e encaminhamento das notificações compulsórias de Hepatites à Vigilância Sanitária Municipal;
- Realização e encaminhamento das notificações compulsórias de Chagas à Vigilância Sanitária Municipal;
- Realização e encaminhamento da relação de doadores que não compareceram para coleta de segunda amostra à Vigilância Sanitária Municipal;
- Realização e encaminhamento de relatório de todos os doadores que apresentaram sorologia reagente à Vigilância Sanitária Municipal, conforme semana epidemiológica vigente;
- Identificação de doadores que apresentaram soroconversão;
- Instauração e encerramento de processo de Retrovigilância, com a devida identificação aos órgãos competentes;
- Notificações de eventos adversos imediato e tardios referentes ao uso de sangue e componentes (NOTIVISA);

- Notificações de reações adversas ocorridas no Hemocentro de Goiás e nas Unidades de Saúde que não possui o cadastro necessário, referentes ao uso de sangue e componentes (NOTIVISA);
- Elaboração e atualização dos Procedimentos Operacionais Padrão para as ações da Hemovigilância;
- Apoio técnico na qualificação das equipes do Hemocentro Coordenador e Hemorrede Pública, Privada e Filantrópica;
- Treinamentos periódicos da equipe do HEMOGO, Hemorrede, terceirizados e estagiários em Hemovigilância.

5.7.2.3 SERVIÇOS DE CONTROLE E INFECÇÕES RELACIONADAS À ASSISTÊNCIA A SAÚDE (SCIRAS)

- Acompanhamento do estado vacinal dos servidores, estagiários, residentes e colaboradores prestadores de serviço na Unidade;
- Acompanhamento do cronograma, monitorização e avaliação da efetividade do programa de desinsetização da Unidade;
- Solicitação de limpeza da caixa d'água;
- Monitoramento e controle da análise microbiológica da água para consumo humano na Unidade;
- Treinamentos anual da equipe do HEMOGO em biossegurança e descarte de resíduos;
- Treinamentos periódicos para a Hemorrede, terceirizados e estagiários em biossegurança.
- Revisão anual dos Procedimentos Operacionais Padrão (POP's) do setor;
- Controle e Combate a dengue;
- Gestão do Contrato do Serviço de Higienização Limpeza;
- Acompanhamento e monitorização do Serviço de Higienização e Limpeza;
- Elaboração e atualização dos Procedimentos Operacionais Padrão referente ao SCIRAS.
- Acompanhamento do cronograma de execução de obras, avaliando e propondo medidas que diminuam o impacto das intervenções a serem executadas.
- Solicitação de Dedetização extra no prédio anexo ao Hemocentro para manutenção e prevenção de controle de pragas.
- Solicitação de instalação de telas de proteção.
- Solicitação de pontos de água para higienização dos carrinhos de recolhimento dos resíduos.

5.8. ATIVIDADES DO AMBULATÓRIO

5.8.1. AÇÕES REALIZADAS



Realizado no dia 03/06/2020 Web Conferência ANVISA



Realizado no dia 17, 19 e 23 Curso da CIPA – Comissão Interna de Prevenção de Acidentes



Realizado no dia 15/06/2020 o Treinamento no Ambulatório e DAM referente ao Sistema De Notificação De Não Conformidade



5.9. RELATÓRIO DAS ATIVIDADES DA NUTRIÇÃO

- Planejamento das atividades de compras de gêneros alimentícios para o Hemocentro Coordenador e Hemorrede;
- Efetuação dos pedidos de lanches perecíveis para o Hemocentro Coordenador (coleta interna e externa) e as unidades da Hemorrede;
- Realização do recebimento e armazenamento diário de gêneros alimentícios perecíveis no Hemocentro Coordenador;
- Realização do recebimento e armazenamento semanal de gêneros alimentícios secos (bolachas) para as unidades da Hemorrede;
- Retirada de mercadorias (sucos e doces) no fornecedor, para abastecimento o Hemocentro Coordenador e Hemorrede;
- Acompanhamento e ajuste diário dos quantitativos dos gêneros alimentícios perecíveis, objetivando a redução das sobras e desperdícios;
- Dispensação de produtos alimentícios para todas as unidades da Hemorrede;
- Execução dos fechamentos, conferências e solicitações de pagamentos do Hemocentro Coordenador e Hemorrede;
- Supervisão semanal dos cardápios da empresa terceirizada que fornece as refeições para os pacientes, doadores, servidores, celetistas e plantonistas de acordo com as necessidades nutricionais, com base no perfil nutricional da clientela, respeitando os hábitos alimentares regionais, culturais e étnicos;
- Supervisionar as fichas técnicas dos lanches e refeições das empresas terceirizadas, verificando se estão mantendo-as atualizadas;
- Treinamentos de integração para novas colaboradoras (recepcionista, técnica de enfermagem e enfermeira), apresentação das normativas e orientações higiênico-sanitárias do Serviço de Nutrição para uso do refeitório;
- Participação na capacitação da CIPA;
- Participação na realização do teste do COVID-19 nos colaboradores do HEMOGO nos dias 18 e 19/06/20;
- Implantação das divisórias no refeitório do Hemocentro Coordenador, visando a redução dos riscos de contaminações pelo COVID 19;
- Capacitação de integração para copeira (nova colaboradora) da Garantia, empresa prestadora de serviço do Hemocentro Regional de Rio Verde;
- Capacitação para encarregada e copeiras da Garantia, empresa prestadora de serviço do Hemocentro Coordenador;

- Temas dos treinamentos das encarregadas e copeiras: Boas práticas; Segurança alimentar; Contaminantes alimentares; Doenças transmitidas por alimentos (DTA); Manipulação higiênica dos alimentos; Atendimento ao doador (comprometimento e ética, profissional); Opções de lanches aos doadores (veganos, vegetarianos, intolerâncias e /ou alergias alimentares); Higienização e organização dos utensílios e equipamentos da copa.

QUANTIDADES MENSAIS DE ATENDIMENTOS CLÍNICOS:

No mês de Maio/2020 não houve atendimentos, foram suspensos os atendimentos do Departamento de Atenção Multidisciplinar devido o COVID-19.

Código	Procedimento	Quantidade		
		Abril	Maio	Junho
03.01.01.004-8	Consulta de Profissionais de Nível Superior na Atenção Especializada (Exceto Médico) Atendimento de Nutrição (Orientações nutricionais e Elaboração de Planos Alimentares)	0	0	1
	Total	0	0	1



Obs.: Conforme orientação médica, foram suspensos os atendimentos de reavaliação devido a pandemia para evitar aglomerações. O paciente atendido foi por motivo de solicitação médica.

HEMOCENTRO COORDENADOR

Quantidades mensais de pré-lanches oferecidos aos doadores:

- **Gêneros alimentícios secos:**

Produto/alimento	Quantidade por mês		
	Abril	Maio	Junho
Bolachas	972	1.028	1340
Sucos	794	782	1.091
Doces	415	338	613

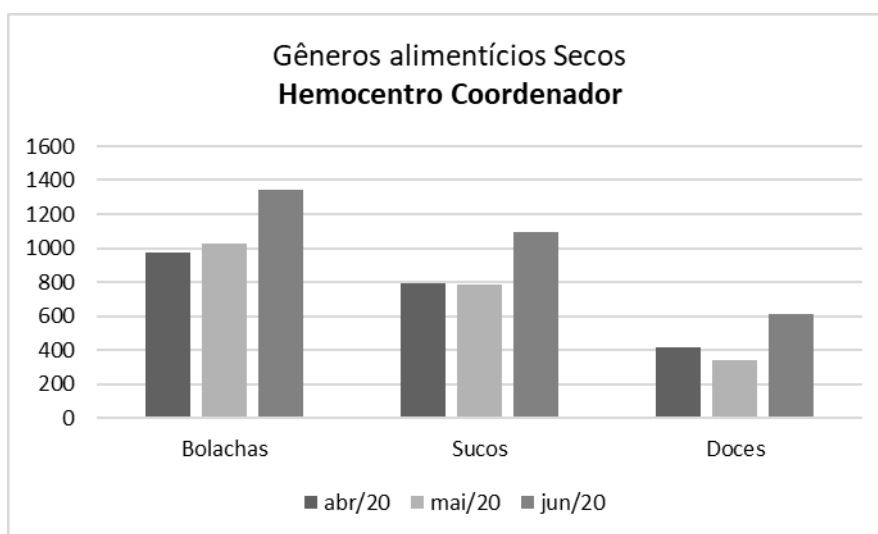

Quantidades mensais de pré-lanches e pós-lanches oferecidos aos doadores:

Produto/alimento		Quantidade por mês		
		Abril	Maio	Junho
Misto frio	Pedido	2.205	2.164	2.492
	Consumido	2.186	2.138	2.476
	Descartado	19	26	22

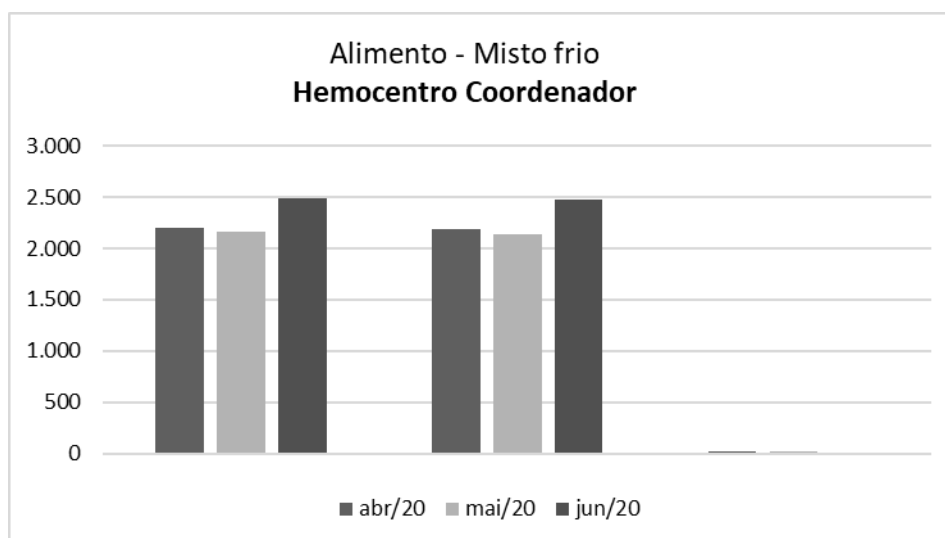

- Observações:**

Nota-se que foram desprezados 22 mistos frios, sendo 08 unidades da coleta interna e 14 unidades da coleta externa, obtendo o percentual de 0,88% de descarte, por se tratar de um alimento perecível com o prazo de validade de 24 horas. Observa-se uma redução de 0,32% em relação ao descarte do mês anterior. Porém, mesmo com o aumento o percentual se encontra dentro da margem de segurança 10% que é necessário manter para que sejam evitadas tais intercorrências, como a falta de lanches perecíveis aos doadores.

- Gêneros alimentícios secos:**

Produto/alimento	Quantidade por mês		
	Abril	Maio	Junho
Bolachas	0	0	0
Sucos	2.385	1.922	2.313
Doces	2.385	1.929	2.149

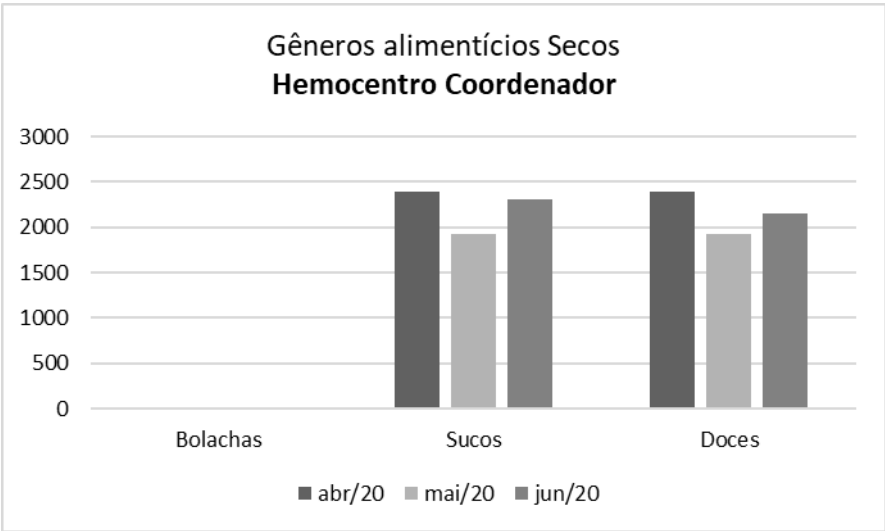

Quantidades mensais de gelos para as coletas externas:

Produto/alimento		Quantidade por mês		
		Abril	Maio	Junho
Gelo triturado	Pedido	12	14	15
	Consumido	12	14	15
	Descartado	0	0	0

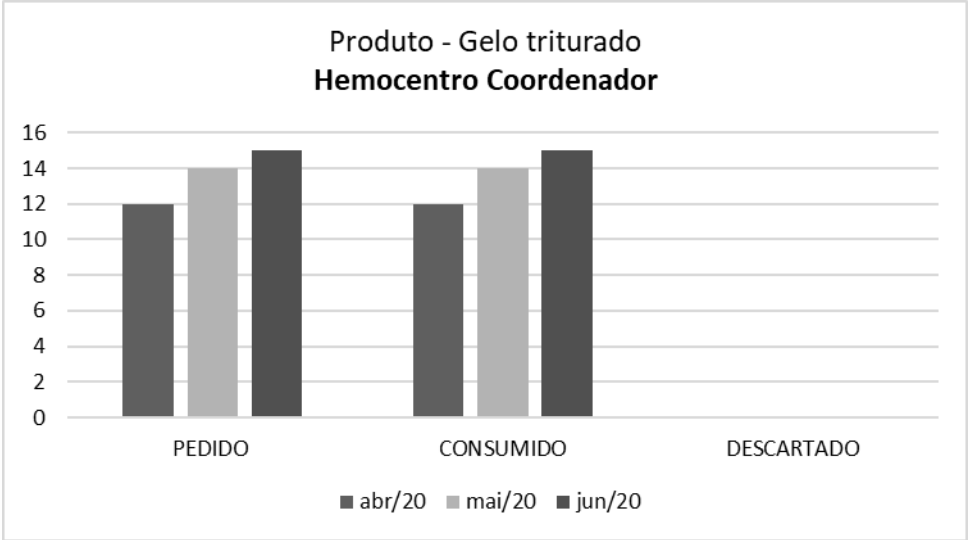

Quantidades mensais de refeições oferecidas aos colaboradores da coleta externa, plantonistas, pacientes e acompanhantes:

- Almoço:

Setor	Quantidade/mês		
	Abril	Maio	Junho
Coleta externa	132	133	151
Pacientes e acompanhantes	29	40	36
Total	161	173	187

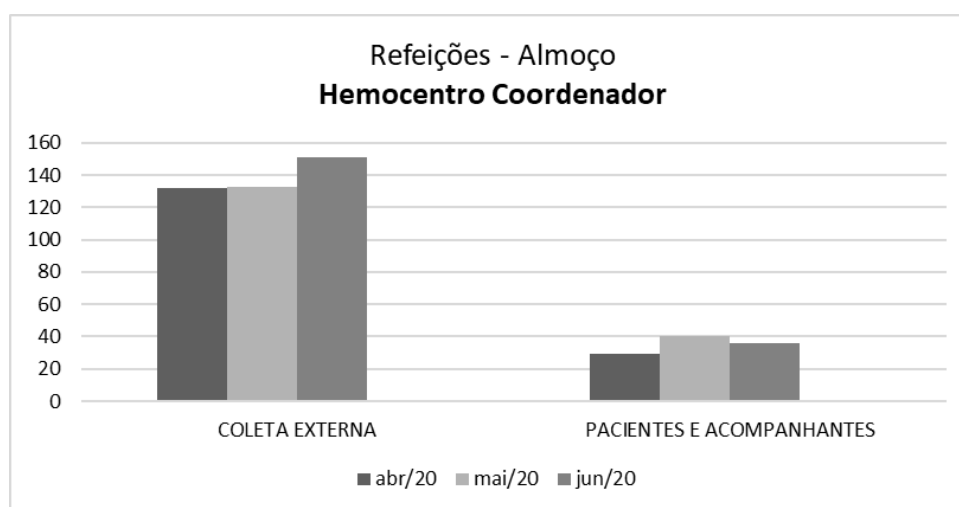

HEMORREDE

Hemocentro Regional – Catalão

- Misto frio (pão mandi, presunto e queijo mussarela):

Produto/alimento		Quantidade por mês		
		Abril	Maio	Junho
Misto frio	Pedido	326	285	376
	Consumido	317	282	376
	Descartado	09	03	0

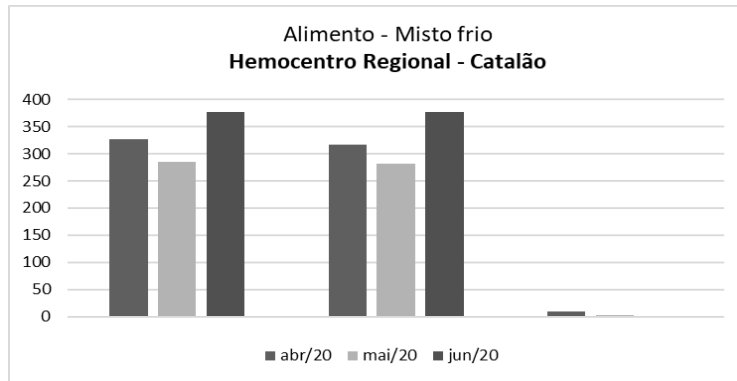

• **Observações:**

Nota-se que não foram desprezados nenhum misto frio neste mês, obtendo o percentual de 0% de descarte. Trata-se de um alimento perecível com o prazo de validade de 24 horas. Além disso, é necessário trabalhar com uma margem de 10% de segurança, para que sejam evitadas tais intercorrências, como a falta de lanches perecíveis aos doadores.

Observa-se uma redução de 1,05% em relação ao descarte do mês anterior. Percebe-se que as estratégias implantadas resultaram em melhorias, será dada continuidade com o monitoramento dos processos.

• **Dispensação de Gêneros alimentícios secos:**

Produto/alimento	Quantidade por mês		
	Abril	Maio	Junho
Bolachas	0	0	360
Sucos	432	432	576
Doces	384	288	384

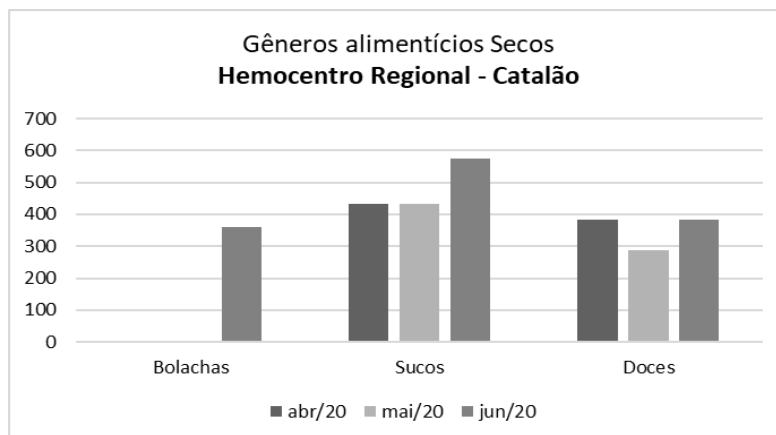

Hemocentro Regional - Ceres

- **Misto frio (pão mandi, presunto e queijo mussarela):**

Produto/alimento		Quantidade por mês		
		Abril	Maio	Junho
Misto frio	Pedido	245	232	340
	Consumido	233	224	337
	Descartado	12	08	03

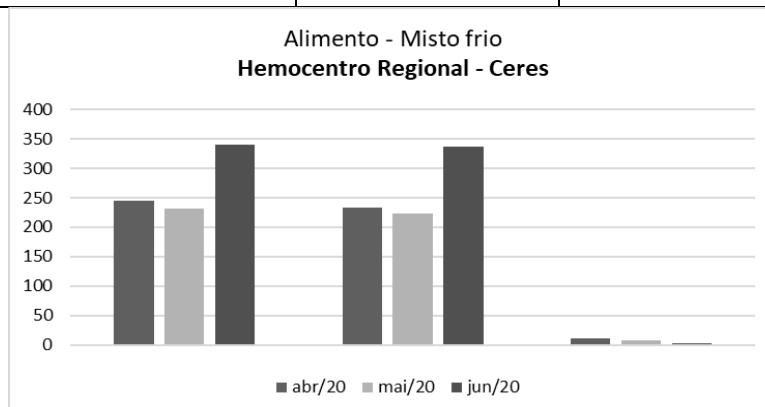

- **Observações:**

Nota-se que foram desprezados 03 mistos frios, obtendo o percentual de 0,88% de descarte. Justifica-se este percentual por se tratar de um alimento perecível com o prazo de validade de 24 horas. Além disso, é necessário trabalhar com uma margem de 10% de segurança, para que sejam evitadas tais intercorrências, como a falta de lanches perecíveis aos doadores.

Observa-se uma redução 2,55% em relação ao descarte do mês anterior. Percebe-se que as estratégias implantadas resultaram em melhorias, será dada continuidade com o monitoramento dos processos.

- **Dispensação de Gêneros alimentícios secos:**

Produto/alimento	Quantidade por mês		
	Abril	Maio	Junho
Bolachas	0	0	0
Sucos	288	216	312
Doces	144	240	264

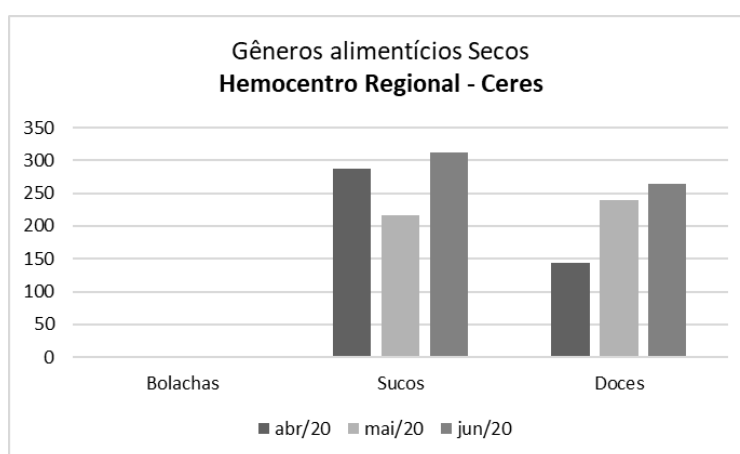

Hemocentro Regional - Jataí

Produto/alimento		Quantidade por mês		
		Abril	Maio	Junho
Misto frio	Pedido	330	225	325
	Consumido	317	216	322
	Descartado	13	10	03

- **Misto frio (pão mandi, presunto e queijo mussarela):**

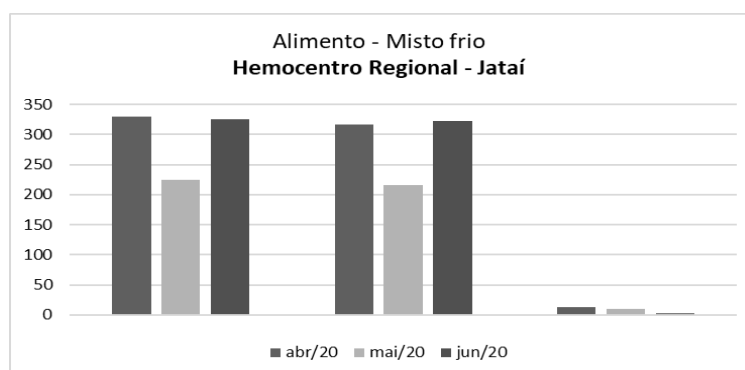

- **Observações:**

Nota-se que foram desprezados 10 mistos frios, obtendo o percentual de 0,92% de descarte. Justifica-se este percentual por se tratar de um alimento perecível com o prazo de validade de 24 horas. Além disso, é necessário trabalhar com uma margem de 10% de segurança, para que sejam evitadas tais intercorrências, como a falta de lanches perecíveis aos doadores.

Observa-se uma redução de 3,51% em relação ao descarte do mês anterior. Percebe-se que as estratégias implantadas resultaram em melhorias, será dada continuidade com o monitoramento dos processos.

- **Dispensação de Gêneros alimentícios secos:**

Produto/alimento	Quantidade por mês		
	Abril	Maio	Junho
Bolachas	0	0	0
Sucos	456	240	240
Doces	456	240	72

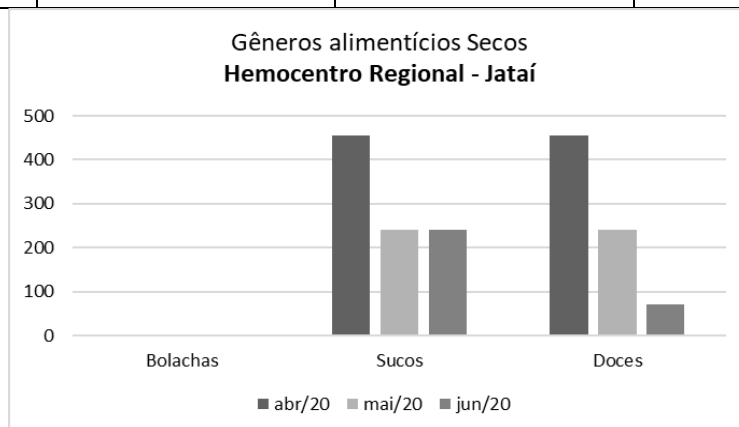

Hemocentro Regional - Rio Verde

- **Misto frio (pão mandi, presunto e queijo mussarela):**

Produto/alimento		Quantidade por mês		
		Março	Abril	Maio
Misto frio	Pedido	596	675	636
	Consumido	589	667	629
	Descartado	7	6	7

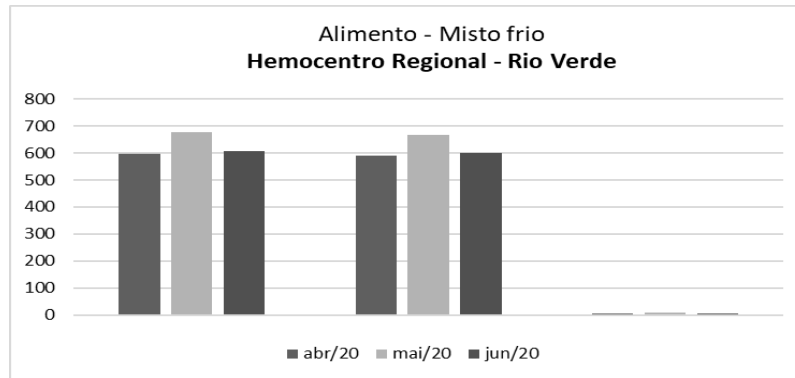

Observações:

Nota-se que foram desprezados 7 mistos frios, obtendo o percentual de 1,10% de descarte, por se tratar de um alimento perecível com o prazo de validade de 24 horas.

Observa-se um discreto aumento de 0,11% em relação ao descarte do mês anterior. Porém, mesmo com o aumento o percentual se encontra dentro da margem de segurança de 10%, que é necessário manter para que sejam evitadas tais intercorrências, como a falta de lanches perecíveis aos doadores.

- **Dispensação de Gêneros alimentícios secos:**

Produto/alimento	Quantidade por mês		
	Março	Abril	Maio
Bolachas	360	0	180
Sucos	1.056	336	864
Doces	744	240	552

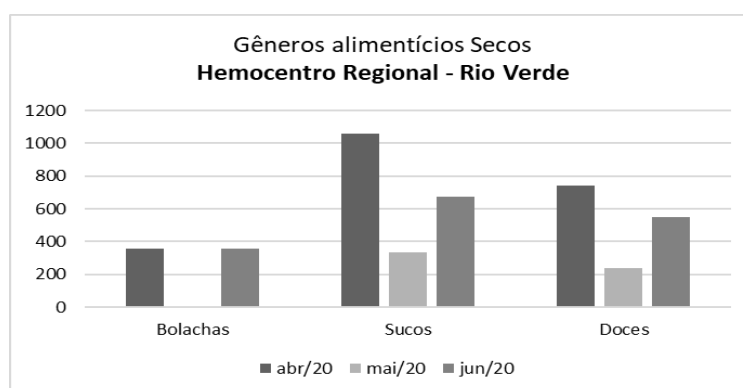

Unidade de Coleta e Transfusão – Formosa

- Misto frio (pão mandi, presunto e queijo mussarela):

Produto/alimento		Quantidade por mês		
		Abril	Maio	Junho
Misto frio	Pedido	133	230	128
	Consumido	129	207	128
	Descartado	4	26	0

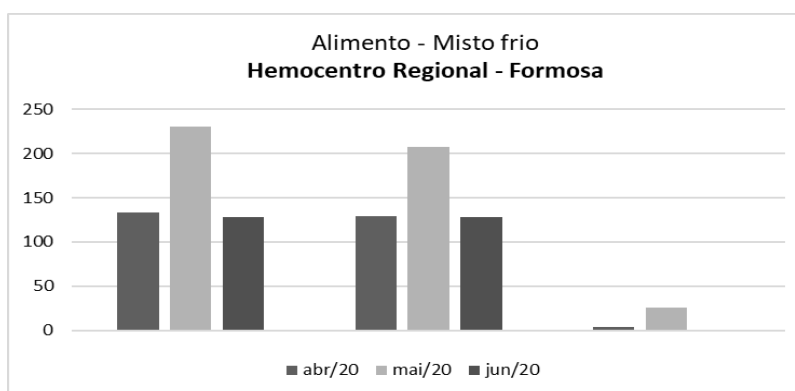

- Observações:

Nota-se que não foram desprezados nenhum misto frio neste mês, obtendo o percentual de 0% de descarte. Trata-se de um alimento perecível com o prazo de validade de 24 horas. Além disso, é necessário trabalhar com uma margem de 10% de segurança, para que sejam evitadas tais intercorrências, como a falta de lanches perecíveis aos doadores. Observa-se uma redução de 3% em relação ao descarte do mês anterior. Percebe-se que as estratégias implantadas resultaram em melhorias, será dada continuidade com o monitoramento dos processos.

- Dispensação de Gêneros alimentícios secos:

Produto/alimento	Quantidade por mês		
	Abril	Maio	Junho
Bolachas	360	0	180
Sucos	288	96	240

Doces	168	72	240
--------------	-----	----	-----

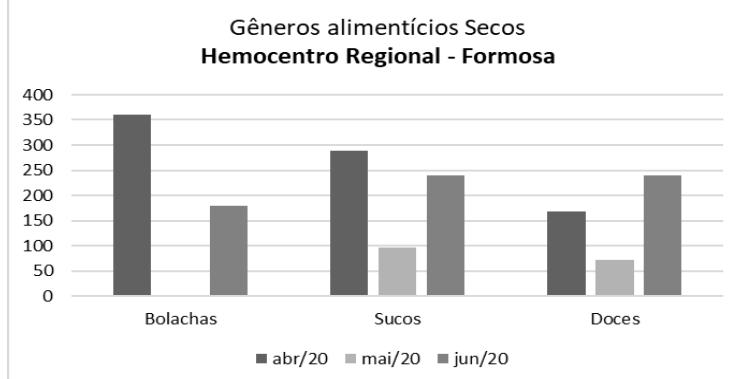

Unidade de Coleta e Transfusão – Iporá

- **Misto frio (pão mandi, presunto e queijo mussarela):**

Produto/alimento		Quantidade por mês		
		Abril	Maio	Junho
Misto frio	Pedido	99	82	87
	Consumido	95	80	84
	Descartado	04	02	03

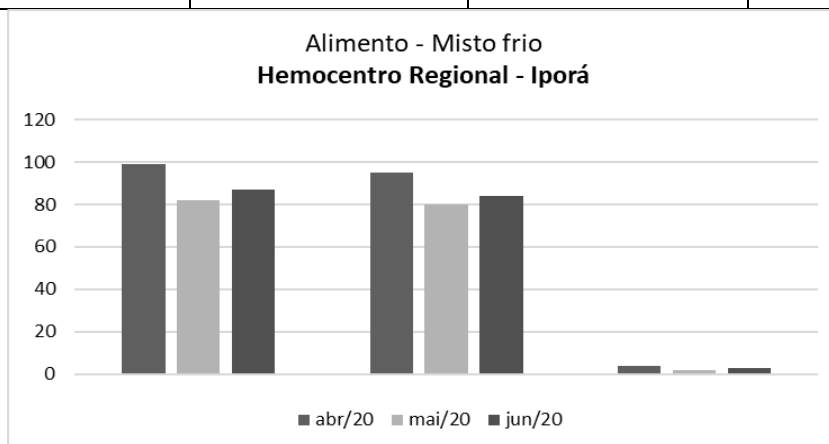

- **Observações:**

Nota-se que foram desprezados 3 mistos frios, obtendo o percentual de 3,44% de descarte. Justifica-se este percentual por se tratar de um alimento perecível com o prazo de validade de 24 horas.

Observa-se um aumento de 1,01% em relação ao descarte do mês anterior. Mesmo com o aumento o percentual se encontra dentro da margem de segurança de 10%, sendo necessário manter para que sejam evitadas tais intercorrências, como a falta de lanches perecíveis aos doadores. Porém, será trabalhado durante

o próximo mês com a Unidade de Coleta e Transfusão de Iporá estratégias para que sejam reduzidos os índices de desperdício.

Dispensação de Gêneros alimentícios secos:

Produto/alimento	Quantidade por mês		
	Abril	Maio	Junho
Bolachas	0	180	0
Sucos	96	72	144
Doces	96	48	72

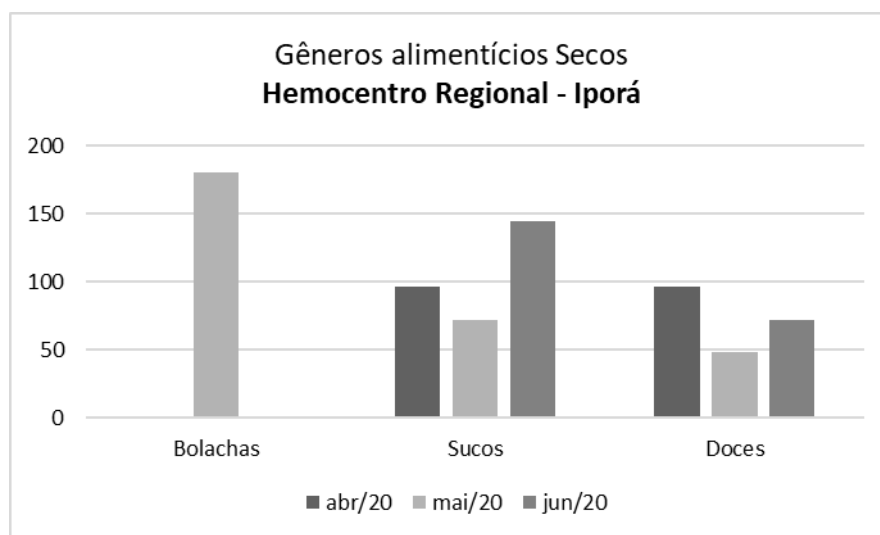

Unidade de Coleta e Transfusão – Porangatu

- Misto frio (pão mandi, presunto e queijo mussarela):

Produto/alimento		Quantidade por mês		
		Abril	Maio	Junho
Misto frio	Pedido	148	92	110
	Consumido	130	88	108
	Descartado	18	04	02

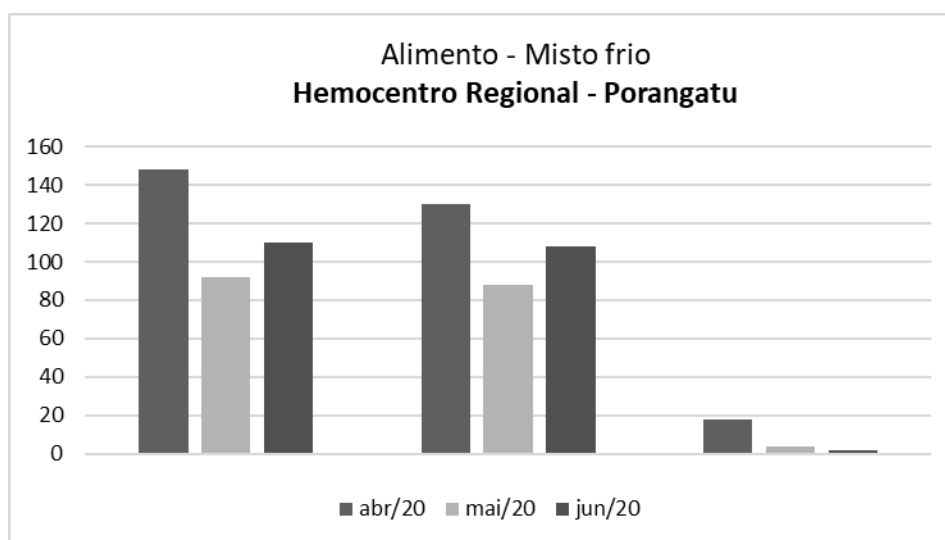

- Observações:

Nota-se que foram desprezados 02 mistos frios, obtendo o percentual de 1,81% de descarte. Justifica-se este percentual por se tratar de um alimento perecível com o prazo de validade de 24 horas.

Observa-se uma redução de 2,53% em relação ao descarte do mês anterior. Percebe-se que as estratégias implantadas resultaram em melhorias, será dada continuidade com o monitoramento dos processos.

Dispensação de Gêneros alimentícios secos:

Produto/alimento	Quantidade por mês		
	Abril	Maio	Junho
Bolachas	0	0	360
Sucos	240	0	192
Doces	240	0	192

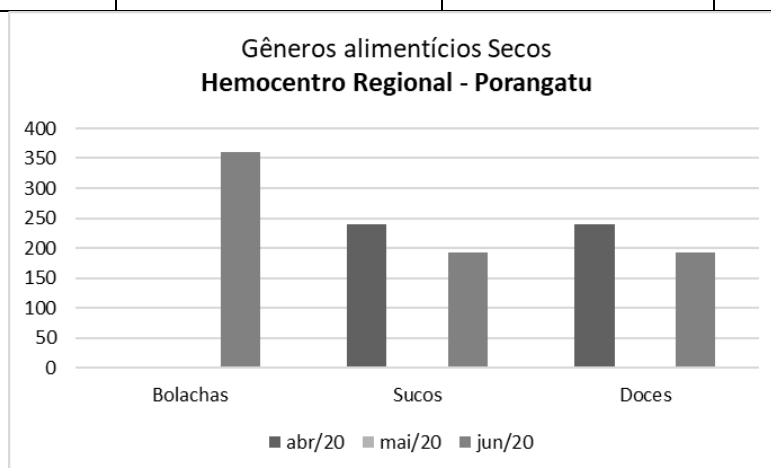

Unidade de Coleta e Transfusão – Quirinópolis

- **Misto frio (pão mandi, presunto e queijo mussarela):**

Produto/alimento		Quantidade por mês		
		Abril	Maio	Junho
Misto frio	Pedido	90	118	99
	Consumido	87	108	93
	Descartado	03	10	06

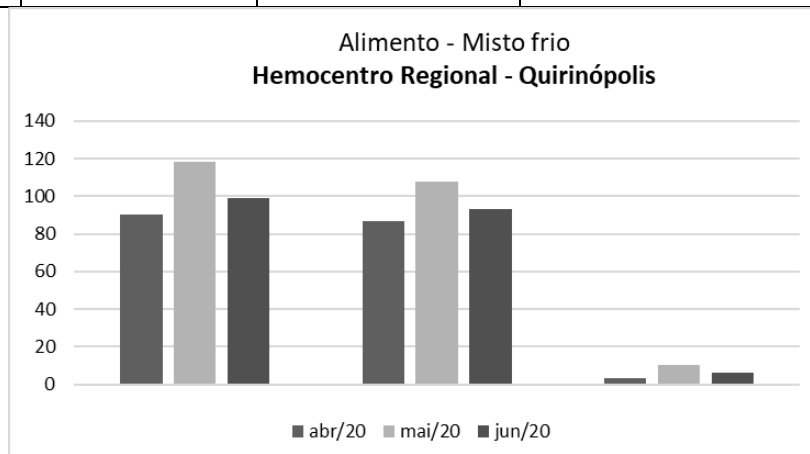

- **Observações:**

Nota-se que foram desprezados 06 mistos frios, obtendo o percentual de 6,06% de descarte. Justifica-se este percentual por se tratar de um alimento perecível com o prazo de validade de 24 horas.

Observa-se uma redução de 2,41% em relação ao descarte do mês anterior. O percentual se encontra dentro da margem de segurança de 10%, sendo necessário para que sejam evitadas tais intercorrências, como a falta de lanches perecíveis aos doadores. Porém, o percentual se encontra alto quando comparado as outras unidades. Será trabalhado durante o próximo mês com a Unidade de Coleta e Transfusão de Quirinópolis estratégias para que sejam reduzidos os índices de desperdício.

Dispensação de Gêneros alimentícios secos:

Produto/alimento	Quantidade por mês		
	Abril	Maio	Junho
Bolachas	0	360	180
Sucos	144	168	192
Doces	24	96	96

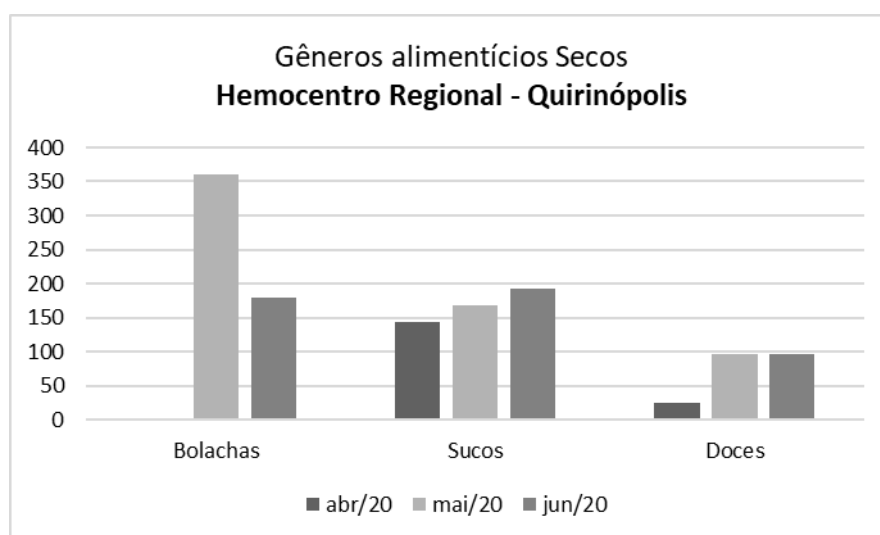

Relação de contratos e planilhas de controle de pagamentos solicitados:

Data	Fornecedor	Valor	Justificativa
07/06/2020	A.F.B. Da Silva & Cia.Ltda.	R\$ 225,50	Fornecimento de misto frio aos doadores da Unidade de Coleta e Transfusão de Iporá no período de 01/05 a 31/05/2020.
05/06/2020	Empório Pães E Doces Ltda – Me	R\$ 1.694,00	Fornecimento de misto frio aos doadores do Hemocentro Regional de Rio Verde no período de 01/05 a 31/05/2020.
03/06/2020	FC Moreira	R\$ 6.199,20	Fornecimento de misto frio e gelo fornecidos aos doadores, pacientes e plantonistas no período 01/05 a 31/05/2020 do Hemocentro Coordenador.
01/06/2020	Jc Distrib. E Exp. De Produtos Sa	R\$ 1.706,40	Fornecimento de doces para o Hemocentro Coordenador e as unidades da Hemorrede, estimativa de consumo até 12/06/2020.
16/06/2020	Jc Distrib. E Exp. De Produtos Sa	R\$ 11.980,80	Fornecimento de sucos e doces para o Hemocentro Coordenador e as unidades da Hemorrede, estimativa de consumo no mês de Junho/2020.
05/06/2020	João Paulo Soares Testa Eireli	R\$ 399,00	Fornecimento de misto frio aos doadores da Unidade de Coleta e Transfusão de Formosa no período de 01/05 a 31/05/2020.
04/06/2020	José Mendes Pereira	R\$ 570,00	Fornecimento de misto frio aos doadores do Hemocentro Regional de Catalão no período de 01/05 a 31/05/2020.
05/06/2020	José Neri Pereira	R\$ 675,00	Fornecimento de misto frio aos doadores do Hemocentro Regional de Jataí no período de 01/05 a 31/05/2020.
05/06/2020	Kentis Serviços De Alimentação Ltda Epp	R\$ 2.043,13	Refeições fornecidas no período de 01/05 a 31/05/2020, destinadas aos pacientes e equipe da coleta externa do Hemocentro Coordenador.

08/06/2020	Lilian Fabiana Franca Leonel	R\$ 413,00	Fornecimento de misto frio aos doadores da Unidade de Coleta e Transfusão de Quirinópolis no período de 01/05 a 31/05/2020.
09/06/2020	Panificadora E Lanchonete Pão Cristal - Ltda	R\$ 276,00	Fornecimento de misto frio aos doadores da Unidade de Coleta e Transfusão de Porangatu no período de 01/05 a 31/05/2020.
08/06/2020	P S C Notto Panificadora	R\$ 580,00	Fornecimento de misto frio aos doadores do Hemocentro Regional de Ceres no período de 01/05 a 31/05/2020.

Registros fotográficos das atividades realizadas:

Apresentação das normativas e orientações higiênico-sanitárias para uso do refeitório, para novas colaboradoras (recepcionista, técnica de enfermagem e enfermeira).



Capacitação para encarregada e copeiras da Garantia, empresa prestadora de serviço do Hemocentro Coordenador e Hemocentro Regional de Rio Verde.

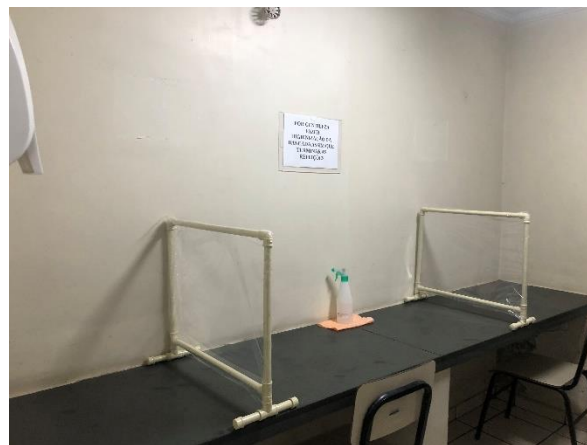

Implantação das divisórias no refeitório do Hemocentro Coordenador, visando a redução dos riscos de contaminações pelo COVID 19;



Participação na realização do teste do COVID-19 nos colaboradores do HEMOGO nos dias 18 e 19/06/20.

6. ATIVIDADES

HEMORREDE PÚBLICA DE GOIÁS



01 - Hemocentro Coordenador – SES – Goiânia;

04 - Hemocentros Regionais - HR's: Catalão, Ceres, Jataí e Rio Verde;

06 - Unidades de Coleta e Transfusão - UCT's: Formosa, Iporá, Porangatu, Quirinópolis, Hospital das Clínicas HC/UFG/Goiânia e Hospital de Urgências Dr. Otávio Lage de Siqueira – HUGOL/Goiânia;

03 - Unidades de Coleta – UC's: Unidades Móveis;

6.1. RIO VERDE

HEMOCENTRO REGIONAL



HEMOCENTRO REGIONAL DE RIO VERDE

6.1.1. Atividades educativas

CRONOGRAMA DE TREINAMENTOS			
ITEM	DATA	TEMA DO TREINAMENTO	RESPONSÁVEL
1	01/06/2020	Webinar 3- Construindo Hemateca e Soroteca: Série Fundamentos	Bio Rad - Joice
2	03/06/2020	Webinar Anvisa- Segurança do paciente	Anvisa
3	08/06/2020	Webinar 4- Construindo Hemateca e Soroteca: Série Conferência com Especialistas	Bio Rad - Joice
4	08/06/2020	Doação de Sangue em tempo de pandemia da Covid 19	Fen - UFG
5	22/06/2020	Webinar 5 – O uso de reagentes Thióis na resolução de casos complexos: Série Fundamentos	Bio Rad - Joice
6	22/06/2020	Orientação sobre o Coronavírus- 1º Turma	Joice
7	22/06/2020	Orientação sobre o Coronavírus – 2º Turma	Joice
8	24/06/2020	Live- Doação de Sangue: Um olhar técnico social do doador ao paciente	Bio Rad - Joice
9	29/6/2020	Webinar 5 – O uso de reagentes Thióis na resolução de casos complexos: Série Conferência com Especialistas	Bio Rad- Joice



Construindo Hemateca e Soroteca: Série Fundamentos



Webinar Anvisa- Segurança do paciente



Webinar 4- Construindo Hemateca e Soroteca: Série Conferência com Especialistas

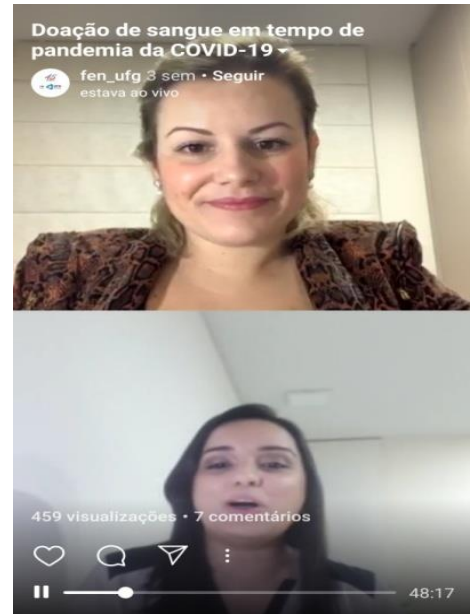

Doação de Sangue em tempo de pandemia da Covid 19



Webinar 5 – O uso de reagentes Thióis na resolução de casos complexos: Série Fundamentos



Orientação sobre o Coronavírus- 1º Turma



Figura 7. Orientação sobre o Coronavírus – 2º Turma



Figura 8. Live- Doação de Sangue: Um olhar técnico social do doador ao paciente



Figura 09. Desvendando as Técnicas Complementares em Imuno- Hematologia

6.1.2. Coletas externas

Não se aplica.

6.1.3. Dedetização

O serviço de dedetização é realizado mensalmente no Hemocentro Regional de Rio Verde. A dedetização referente ao mês de Junho/2020 foi realizada no dia 17/06/2020, não sendo necessária nova aplicação.



6.1.4. Manutenções

MANUTENÇÕES REALIZADAS					
ITEM	DATA	TIPO DE MANUTENÇÃO	DESCRIÇÃO	LOCAL	STATUS
1	15/06/2020	Corretiva	Manutenção Predial: retirada dos brises da parte interna da Unidade	Garagem	Concluído
2	16/06/2020	Corretiva	Manutenção Predial: retirada dos brises da parte externa da Unidade	Área externa	Concluído
3	15/06/2020	Preventiva	Ar condicionado	Laboratório, fracionamento, sala de coleta, sala do servidor	Concluído
4	17/06/2020	Corretiva	Manutenção Predial: Troca da tampa do ralinho da recepção da triagem e instalação do ralo horizontal na sala de expurgo.	Triagem e expurgo	Concluído
5	17/06/2020	Corretiva	Manutenção Predial: Retirada da estrutura metálica que comportava os brises	Área externa do prédio	Concluído
6	24/06/2020	Preventiva	Gerador	Gerador	Concluído
7	25/06/2020	Corretiva	Devolução dos 04 extintores que estavam emprestados e instalação de 12 extintores de incêndio	Toda Unidade	Concluído
8	27/06/2020	Corretiva	Manutenção Predial: Troca de portas e fechaduras que estavam com defeito	Toda Unidade	Aguardando conclusão



Manutenção Predial: retirada dos brises da parte interna da Unidade



Manutenção Predial: retirada dos brises da parte externa da Unidade



Manutenção preventiva dos ares condicionados

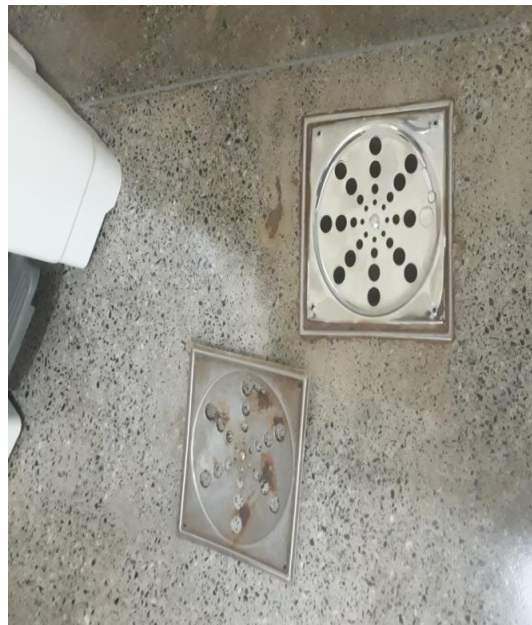

Manutenção predial: troca da tampa de 02 ralinhos



Figura 5. Retirada da estrutura metálica dos brises



Figura 6. Manutenção do gerador



Figura 7. Instalação de extintores



Figura 8. Troca das portas e fechaduras

6.1.5. Reuniões

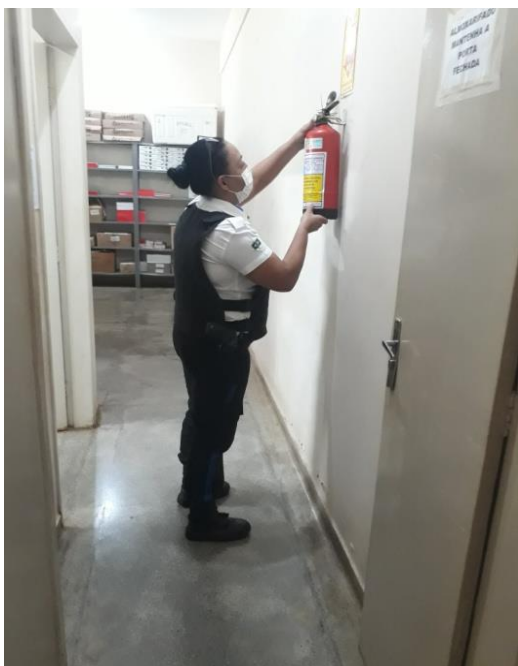
REUNIÕES REALIZADAS			
ITEM	DATA	LOCAL	TEMA
1	16/06/2020	Distribuição	CI Circular nº 002/2020
2	16/06/2020	Administração	Orientações para rotina da recepção, com enfoque no cadastro de medula e qualidade no atendimento.
3	17/06/2020	Administração	Rotina de solicitação de insumos / Demandas rotina recepção
4	25/06/2020	Processamento	Discussão de Resultados do Controle de Qualidade Hemocomponentes
5	26/06/2020	Laboratório	Reunião ordinária do Comitê Transfusional
6	29/06/2020	Coordenação de Enfermagem	Discussão dos resultados dos indicadores



Figura 2. Orientações para rotina da recepção



Figura 3. Rotina de solicitação de insumos



Figura 4. Discussão de Resultados do Controle de Qualidade Hemocomponentes



Figura 5. Reunião ordinária do Comitê Transfusional



Figura 6. Discussão dos resultados dos indicadores

6.1.6. Visitas institucionais

Neste mês não houve visita institucional nesta Unidade.

6.2. CATALÃO

HEMOCENTRO REGIONAL



HEMOCENTRO REGIONAL DE CATALÃO

6.2.1. Atividades Realizadas no período

6.2.1.2. ATIVIDADES EDUCATIVAS

CRONOGRAMA DE TREINAMENTOS			
ITEM	DATA	TEMA DO TREINAMENTO	RESPONSÁVEL
1	04/06/2020	FENOTIPAGEM E GENOTIPAGEM	Dra. GABRIELA
2	03/06/2020	SEGURANÇA DO PACIENTE – ONLINE	ASCOM
3	10/06/2020	HIV E O CONTEXTO TRANSFUSIONAL	Dr. VINICIUS
4	16/06/2020	OFICIO CIRCULAR Nº39/2020/CGSH/DAET/SAES/MES	VALDIRENE
5	16/06/2020	OFICIO CIRCULAR Nº02/2020/DIRETORIA/HEMOGO/IDTECH/SES	ROSIANY
6	18/06/2020	INDICAÇÃO DE HEMOCOMPONENTES ESPECIAIS – FILTRAÇÃO, LAVAGEM. IRRADIAÇÃO, FENOTIPAGEM	Dra. GABRIELA
7	25/06/2020	HTLV E O CONTEXTO TRANSFUSIONAL/ CON- TROLE DA DISSEMINAÇÃO DE INFECÇÃO NO AM- BIENTE DE TRABALHO	Dr. VINICIUS

6.2.1.3. COLETAS EXTERNAS

Não tivemos Coletas externas no mês de JUNHO, mas tivemos campanhas conforme abaixo.

6.2. CAMPANHAS

CRONOGRAMA DE COLETAS EXTERNAS E CAMPANHAS			
ITEM	DATA	PARCERIA	LOCAL
1	01/06/2020 a 30/06/2020	Exército – Cia de Ipameri	HEMOCAT

- Realizado campanha interna – **EXÉRCITO CIA DE IPAMERI** - de **01/06/2020 a 30/06/2020**, tivemos **67 (sessenta e sete)** doadores candidatos a triagem e coletadas **52 (cinquenta e duas)** bolsas de sangue.

6.2.1.4. DEDETIZAÇÃO

19/06/2020 - Foi realizado o serviço de dedetização na unidade, Hemocentro Regional de Catalão e não há foco de insetos.

6.2.1.5. MANUTENÇÕES

MANUTENÇÕES REALIZADAS					
ITEM	DATA	TIPO DE MANUTENÇÃO	DESCRIÇÃO	LOCAL	STATUS
1	10/06/20	Preventiva	Empresa AGM – recolhimento do lixo hospitalar	Em toda a unidade	Concluído
2	29/06/20	Preventiva	REOBOT – manutenção do gerador	Casa do gerador	Concluído



Bombonas para recolhimento dos resíduos



Manutenção do gerador

6.2.1.6. REUNIÕES

REUNIÕES REALIZADAS			
ITEM	DATA	LOCAL	TEMA
1	16/06/2020	Sala de reuniões	OFICIO CIRCULAR Nº39/2020/CGSH/DAET/SAES/MES
2	16/06/2020	Sala de reuniões	OFICIO CIRCULAR Nº02/2020/DIRETORIA/HEMOGO/IDTECH/SES
3	22/06/2020	Sala de reuniões	DECRETO 9653 - EPIs

6.2.1.7. VISITAS INSTITUCIONAIS

Não tivemos visitas neste período devido a pandemia do COVID 19.

6.3. CERES

HEMOCENTRO REGIONAL



6.3.1. Atividades educativas

CRONOGRAMA DE TREINAMENTOS			
ITEM	DATA	TEMA DO TREINAMENTO	RESPONSÁVEL
1	03/06/2020	Seminário Virtual - Orientações para Avaliação Nacional das Práticas de Segurança do	Raff
2	30/06/2020	Treinamento com Dr. Raff sobre cuidados sobre o COVID 19	Raff

6.3.2. Dedetização

Realizado no dia 23 de junho foi realizada um reforço de dedetização na unidade, após a aplicação do veneno pode se observar uma enorme quantidade de baratas que foi retirada da unidade, e diminuição dos insetos.



Dedetização da unidade

6.3.3. Manutenções

MANUTENÇÕES REALIZADAS					
ITEM	DATA	TIPO DE MANUTENÇÃO	DESCRIÇÃO	LOCAL	STATUS
1	01/06/2020	Corretiva	Calçamento	Externo	Concluído
2	09/06/2020	Corretiva	Construção do abrigo de resíduos	Externo	Concluído
3	09/06/2020	Corretiva	Pesagem do Lixo biológico	Externo	Concluído
4	09/06/2020	Corretiva	Instalação de bancada	Controle de Qualidade	Concluído
5	16/06/2020	Corretiva	Poda da grama	Externo	Concluído
6	16/06/2020	Corretiva	Instalação da sala de controle de qualidade	Controle de Qualidade	Concluído

7	16/06/2020	Corretiva	Retirada do lixo biológico	Externo	Concluído
8	17/06/2020	Corretiva	Manutenção da Pia	Interno	Concluído
9	18/06/2020	Preventiva	Manutenção do Gerador	Externo	Concluído
10	23/06/2020	Corretiva	Pesagem do Lixo Biológico	Externo	Concluído
11	24/06/2020	Preventiva	Manutenção no Ar-condicionado	Interno	Concluído
12	25/06/2020	Corretiva	Rampa para saída dos doadores pela copa, com acesso de cadeirantes e corrimão.	Externo	Em processo
13	29/06/2020	Corretiva	Calçada na Entrada da Unidade	Externo	Em Processo

6.3.3. Reuniões e Visitas institucionais;

REUNIÕES REALIZADAS			
ITEM	DATA	LOCAL	TEMA
1.	30/06/2020	Sala de reuniões	Reunião com o supervisor da empresa GI

Alan e Daniel estiveram na unidade na data do dia 17 de junho para inspecionar e verificar as necessidades ainda existentes na unidade no que diz respeito a infraestrutura do local.

6.4. JATAÍ

HEMOCENTRO REGIONAL

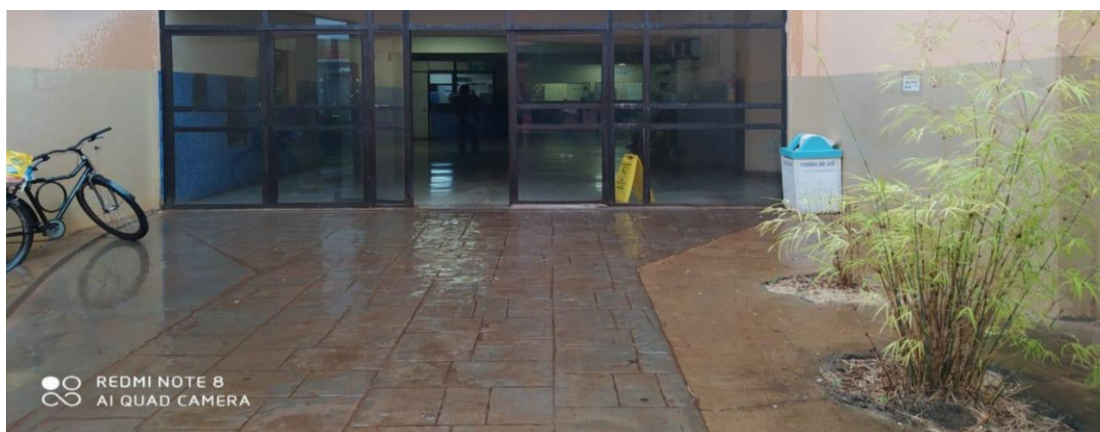

6.4. Atividades Educativas

CRONOGRAMA DE TREINAMENTOS			
ITEM	DATA	TEMA DO TREINAMENTO	RESPONSÁVEL
1	03/06/2020	Segurança do Paciente – Webinar 3/6	ANVISA
2	24/06/2020	Biossegurança e uso de EPI's	Enf. Juliana



Segurança do Paciente – Webinar 3/6



Biossegurança e uso de EPI's

6.4.2. Coletas externas

Até o presente momento, o Hemocentro Regional de Jataí não tem a prática e nem estrutura para a realização de coletas externas a Unidade.

6.4.3. Dedetização

No dia 17/06/2020 foi realizado a rotina do procedimento de dedetização pela Empresa DESPRAG, com endereço na Rua C-155, Qd. 345, Lt. 22. Bairro Jardim America, em Goiânia, Telefone: (62) 3259 7566.

O responsável pela dedetização fez a aplicação em todos os setores da Unidade de venenos em gel para formigas e borrifou veneno para combater os demais insetos e pragas urbanas.



Figura 1. Dedetização no HR Jataí

6.4.4. Manutenções

MANUTENÇÕES REALIZADAS					
ITEM	DATA	TIPO DE MANUTENÇÃO	DESCRIÇÃO	LOCAL	STATUS
1	15/06/2020	Preventiva	Ar condicionado	Todos os setores	Concluído
2	30/06/2020	Corretiva	Filtro de água	Recepção	Concluído



Figura 1. Manutenção de ar condicionado



Figura 2. Troca do Filtro do bebedouro

6.4.5. Reuniões

REUNIÕES REALIZADAS			
ITEM	DATA	LOCAL	TEMA
1	15/06/2020	Sala de Triagem Clínica	Discussão sobre a Mudança na Portaria de Consolidação n.º 5/2017 inciso IV do art. 64
2	16/06/2020	Setor de Distribuição	Padronização do envio do estoque ao MS/HEMOVIDA WEB
3	23/06/2020	Sala de Imunohematologia	Discussão sobre o Controle de Qualidade
4	24/06/2020	Recepção	Uso de EPI's, crachás, ponto digital e celular
5	26/06/2020	Sala de Triagem Clínica	Reunião Ordinária do Comitê Transfusional
6	29/06/2020	Sala de Triagem Hematológica	Reunião sobre Gerenciamento de Resíduos e Discussão sobre os indicadores de produção



Discussão sobre mudança na Portaria n.º 5/2017



Padronização do envio do estoque ao MS



Discussão sobre Controle de Qualidade



Uso de EPI's, crachás, ponto digital e celular



Reunião Ordinária do Comitê Transfusional



Reunião sobre Gerenciamento de Resíduos e indicadores de produção

2.6. Visitas institucionais

Em junho o Hemocentro Regional não recebeu nenhuma visita institucional.

6.5. IPORÁ

UNIDADE DE COLETA E TRANSFUSÃO



6.5.1. Atividades educativas



Realizado no dia 03/06/2020 - Webinar Segurança do Paciente



Realizado no dia 16/06/2020 - Higienização da Mãos e Biossegurança - Enfermeira Cristina



Realizado no dia 19/06/2020 - Conscientização sobre Doença Falciforme - Médica Lorrainny

6.5.2. Dedetização



Dedetização na sala de Coleta

Foi realizada conforme cronograma mensal, sem necessidade de reaplicação no mesmo mês.

6.5.3. Manutenções

MANUTENÇÕES REALIZADAS					
ITEM	DATA	TIPO DE MANUTENÇÃO	DESCRIÇÃO	LOCAL	STATUS
1	17/06/20	Corretiva	2 Caixas térmicas	Laboratório	realizado



Figura 1. Caixa térmica.

6.5.4. Reuniões

REUNIÕES REALIZADAS			
ITEM	DATA	LOCAL	TEMA
1	02/06/2020	UCT Iporá	Controle de Qualidade – Resultados de Maio
2	16/06/2020	UCT Iporá	C.I. Nº01/2020 – Orientações sobre publicação do Julgamento da ADI 5543 pelo STF.
3	16/06/2020	UCT Iporá	Sobre Lançamento de dados no Hemovida.
4	22/06/2020	UCT Iporá	Orientações Sobre o Coronavírus pelo SESMT



Controle de Qualidade – Resultados de Maio



C.I. Nº01/2020 – Orientações sobre publicação do Julgamento da ADI 5543 pelo STF.



Orientações Sobre o Coronavírus pelo SESMT

6.5.5. Visitas institucionais

Não Houve Visitas no mês de Junho

6.6. QUIRINÓPOLIS

UNIDADE DE COLETA E TRANSFUSÃO



6.6.1. Atividades educativas

CRONOGRAMA DE TREINAMENTOS			
ITEM	DATA	TEMA DO TREINAMENTO	RESPONSÁVEL
1	03/06/20	Curso On-line: Núcleo de segurança do paciente na Hemorrede	Ana Carolina, Heloína, Louane, Marcela
2	08/06/20	Live Doação de sangue em tempo de pandemia da Covid-19	Todos
3	08/06/20	Curso: Como construir um banco de alíquotas raras? Experiência do banco de sangue do hospital Sírio Libanês.	Lucy
4	15/06/20	Curso Oncoensino: Transplante de Medula Óssea	Heloína, Valdeniza
5	15/06/20	Curso Oncoensino: Cuidados Paliativos em Oncologia	Sirene

6.6.2. Coletas externas

“Não se aplica”.

6.6.3. Dedetização

No dia 17/06/20 foi realizado a dedetização da unidade pela empresa Desprag.



6.6.4. Manutenções

MANUTENÇÕES REALIZADAS					
ITEM	DATA	TIPO DE MANUTENÇÃO	DESCRIÇÃO	LOCAL	STATUS
1	05/06/20	Corretiva de equipamento	Troca do plug da capela de fluxo laminar.	Fluxo Laminar	Concluído
2	05/06/20	Corretiva de equipamento	Revisão da estrutura do gabinete da Centrifuga Jouan.	Fracionamento	Concluído
3	05/06/20	Corretiva de equipamento	Revisão Banho Maria	Transfusão	Concluído
4	22/06/20	Limpeza	Limpeza mensal dos filtros do ar condicionados.	Todos setores.	Concluído
5	22/06/20	Corretiva de equipamento	Trocou o motor do ar condicionado.	Triagem hematológica	Concluído
6	23/06/20	Corretiva de equipamento	Trocou tubulação e realizou a recarga de gás no ar condicionado.	Deposito	Concluído
7	26/06/20		Plantação de grama nos canteiros.	Jardim	Concluído
8	Todo o mês	Corretiva	Correção das infiltrações da área interna.	Todos setores	Concluído

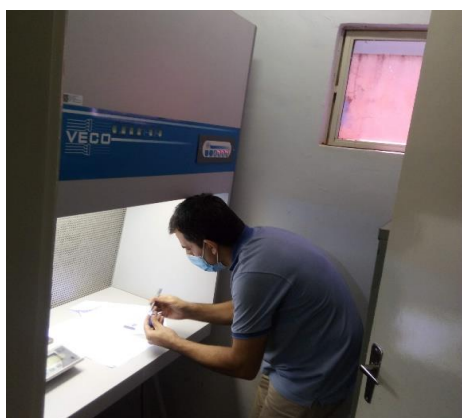

Capela Fluxo Laminar



Revisão da Centrifuga

6.6.5. Reuniões

REUNIÕES REALIZADAS			
ITEM	DATA	LOCAL	TEMA
1	08/06/2020	UCT	Uso correto de EPI; ciclo do sangue; normas de biossegurança; comitê transfusional; tratamento dispensado ao doador.

6.6.6. Visitas institucionais

Não recebemos nenhuma visita institucional no mês de Junho 2020.

6.7. PORANGATU UNIDADE DE COLETA E TRANSFUSÃO



6.7.1. Atividades educativas

No mês de Abril, houve 3 novas contratações de profissionais celetistas vinculados ao IDTECH (1 recepcionista, 1 biomédica e 1 farmacêutica/bioquímica) e 1 remanejamento de técnico em Enfermagem cedido pela secretaria municipal de saúde, os quais passaram por período de treinamento e adaptação da rotina da unidade, bem como dimensionamento das ações em seus determinados setores.

CRONOGRAMA DE TREINAMENTOS			
ITEM	DATA	Tema do Treinamento	RESPONSÁVEL
1	03/06/2020	Webinar: Segurança do Paciente ANVISA	Enf. Maikon Leite
2	23/06/2020	Alteração no POP Triagem Clínica	Enf. Maikon Leite
3	23/06/2020	Instrução de Envio diário de estoque de hemocomponentes	Enf. Maikon Leite
4	23/06/2020	Uso de EPI	Enf. Dulcimar



Figura 1. Webinar Segurança do Paciente



Figura 2. Alteração POP Triagem Clínica



Figura 3. Instrução Envio diário de estoque



Figura 4. Orientação USO de EPI

6.7.3. Dedetização

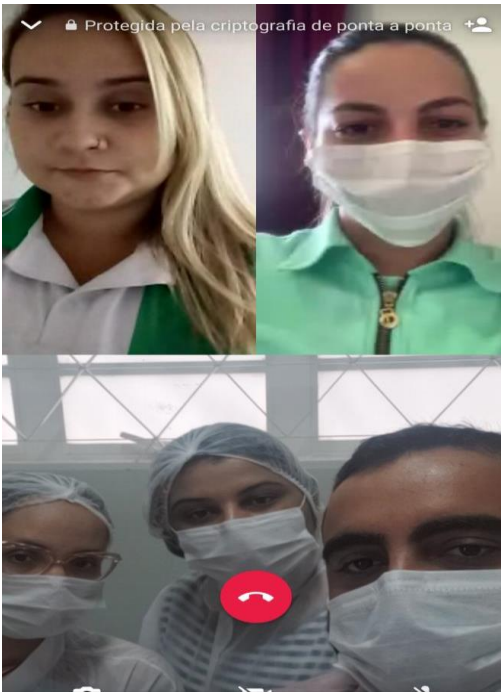
O serviço de dedetização da unidade é feito mensalmente pela empresa Desprag Dedetizadora. A dedetização do mês de dezembro foi realizada no dia 05/06/2020.

. Após a realização do procedimento não houve verificação de insetos na unidade, não sendo necessária uma nova aplicação.

6.7.4. Manutenções

MANUTENÇÕES REALIZADAS					
ITEM	DATA	TIPO DE MANUTENÇÃO	DESCRIÇÃO	LOCAL	STATUS
1	02/06/2020	Corretiva	Troca de Lâmpadas	UCT	Concluído
2	16/06/2020	Preventiva	Ar condicionado	UCT	Concluído
3	29/06/2020	Corretiva	Centrífuga	Setor de Distribuição	Concluído
4	29/06/2020	Preventiva	Gerador	Casa de máquinas	Concluído



Troca de Lâmpadas



Manutenção Ar-Condicionado



Manutenção Centrífuga



Manutenção Gerador

6.7.5. Reuniões

REUNIÕES REALIZADAS			
ITEM	DATA	LOCAL	TEMA
1	23/06/2020	UCT Porangatu	Orientação Uso obrigatório de EPI
2	26/06/2020	UCT Porangatu	Orientação sobre Ação Direta de Inconstitucionalidade (ADI) 5549 STF
3	26/06/2020	UCT Porangatu	Orientação sobre obrigatoriedade de envio diário de informações sobre estoque de hemocomponentes da unidade
4	26/06/2020	UCT Porangatu	Orientação sobre uso racional do aparelho telefônico



Figura 1. Orientação Uso de EPI



Figura 2. Orientação sobre Ação Direta de Inconstitucionalidade (ADI) 5549 STF

6.7.6. Visitas institucionais

Não houve visitas institucionais

6.8. FORMOSA UNIDADE DE COLETA E TRANSFUSÃO



6.8.1. Atividades educativas

CRONOGRAMA DE TREINAMENTOS			
ITEM	DATA	TEMA DO TREINAMENTO	RESPONSÁVEL
1	09/06/2020	Limpeza e desinfecção de Capela de Fluxo Laminar.Procedimento de Filtração e Fracionamento de Bolsas Pediátricas em sistema aberto.	Farmacêutica Holinda Paula da Silva Melo.
2	15/06/2020	Controle no parâmetros de Hematócrito na produção e manejo ate a distribuição final do concentrado de hemácias para melhor qualidade de hemocomponentes.	Biomédica Jacqueline Kiko Tibana Nardi
3	18/06/2020	Estudo dirigido de Portaria de Consolidação nº5 - Parte 1	Enf. Rt Josiane Silva Elias
4	23/06/2020	Capitação de Cadastro de Medula, O que é Medula Óssea; probabilidade de Medula óssea; como se dá o transplante.	Enf. Mayara Alves Pereira



6.8.3. Dedetização

No dia 25/06/2020, foi realizado serviço de Dedetização pela empresa Desprag. Após a aplicação de inseticida, não houve a incidência de insetos.



6.8.4. Manutenções

MANUTENÇÕES REALIZADAS					
ITEM	DATA	TIPO DE MANUTENÇÃO	DESCRIÇÃO	LOCAL	STATUS
1	08/06/2020	Corretiva	Portas de entrada	Recepção	Concluída
2	17/06/2020	Preventiva	Ar condicionado	Em todos os setores	Concluído
3	17/06/2020	Corretiva	Manutenção predial	Recepção, triagem Clínica, Sala de Proc Especiais	Concluído
4	17/06/2020	Instalação	Instalação de linha telefônica	Laboratório/Distribuição	Pendente
5	25/06/2020	Corretiva	Manutenção de equipamentos de Área Técnica	Distribuição/Processamento	Concluído/Em andamento



6.8.5 Reuniões

REUNIÕES REALIZADAS			
ITEM	DATA	LOCAL	TEMA
1	15/06/2020	UCT- Formosa-GO	Alinhamento de condutas a serem tomadas em atendimento ao doador com intercorrências
2	16/06/2020	UCT- Formosa-GO	Conhecendo o sistema Hemovida Web. Atualização e envio diário de estoque para o Ministério da Saúde até às 9:00h AM de segunda a segunda; por meio da plataforma Hemovida Web.
3	16/06/2020	UCT- Formosa-GO	Alinhamento do Ofício Circular nº 39/2020/CGSH/DAET/SAES/MS informando a mudança dos critérios de inaptidão na triagem clínica
4	22/06/2020	UCT- Formosa-GO	Alinhamento de condutas e parâmetros a seguir no atendimento das solicitações recebidas.

6.8.6. Visitas institucionais

Não realizadas devido a pandemia da Covid-19

Rose Mary Araújo de Carvalho
Escritório da Qualidade

Ana Cristina Novaes Mendes
Diretoria Técnica

Denyse Silva Goulart
Diretoria Geral